Resultados generales de la Polla Chilena de Beneficencia (Pág. 16)

TIEMPO PARA SANTIAGO:
LLUVIA
TEMPERATURA DE AYER:
MAXIMA: 11,9 grados C, a las 12 horas 15 minutos.
MINIMA: 7,5 grados C, a las 6 horas.
El Sol saldrá a las 7 horas 36 minutos, y se pondrá a las 17 horas 44 minutos.— La Luna saldrá a las 6 horas 38 minutos, y se pondrá a las 16 horas 30 minutos.
FASE: Luna nueva el día 29.

LA NACION

AÑO XLI — LUNES 27 DE MAYO DE 1957 — SANTIAGO DE CHILE — PRECIO: $ 30.— N.o 14.418

EDICION DE 20 PAGINAS

DEPORTES ..... Págs. 1 a 5
TURF .... 6 y 7
PROVINCIAS 8
CRONICA ...... 9, 10, 11 y 14
POLITICA 11
REDACCION 12
SOCIAL .... Pág. 13
CABLES 15
POLLA 16
TEATROS .... 17 y 19
CLASIFICADOS 18
MAGAZINE 20

EN VIBRANTE COTEJO, COLO COLO GANO 5-2 A O'HIGGINS

Audax Italiano también es puntero: derrotó a la "U" 1 por 0

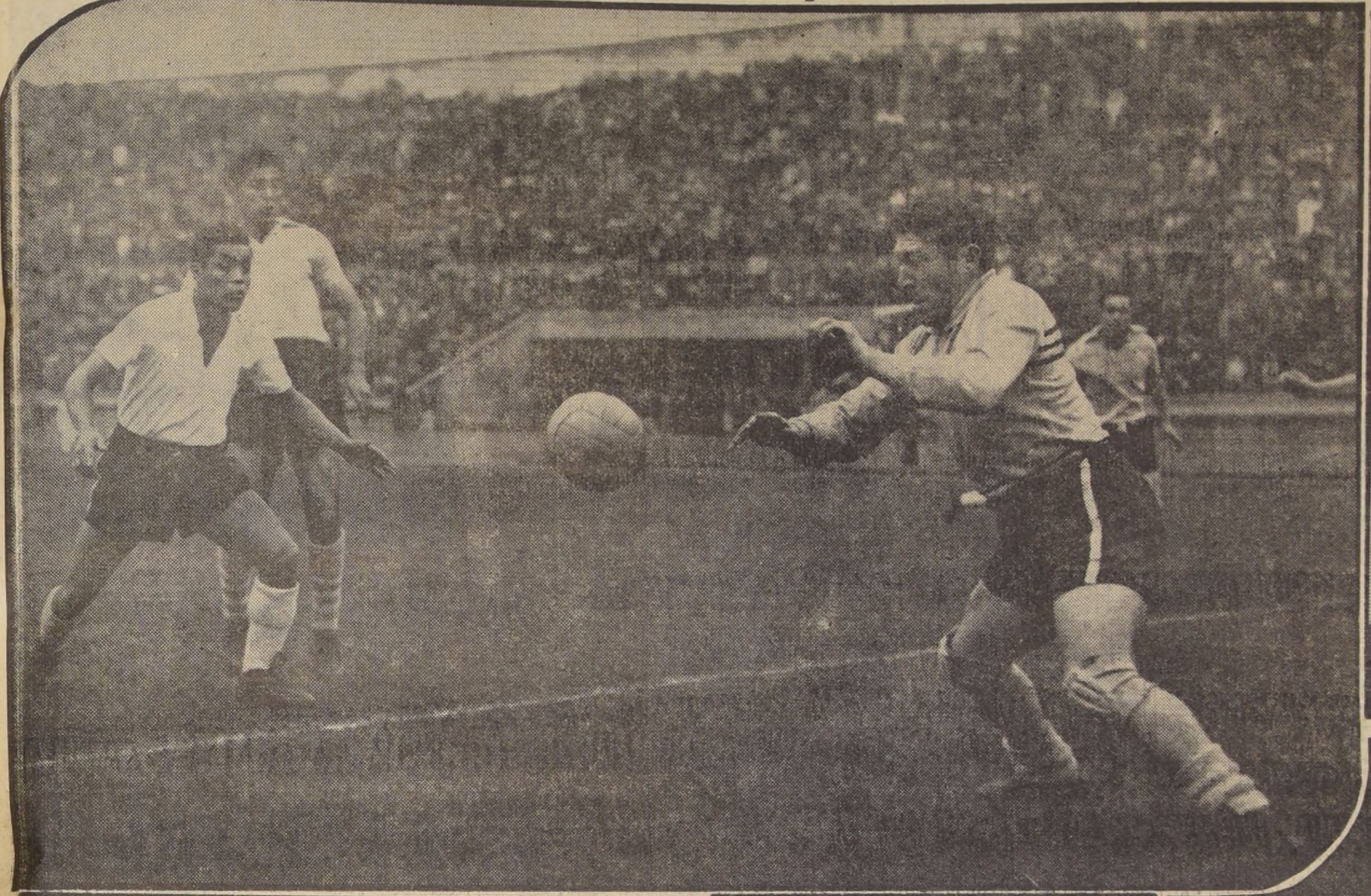

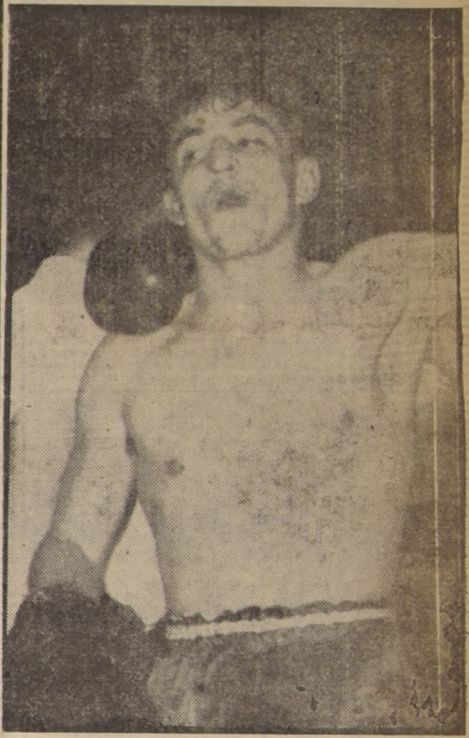

En medio de una lluvia torrencial, Colo Colo batió a O'Higgins, en el Estadio Nacional, por cinco goles contra dos. En el grabado del extremo superior izquierdo, aparece un pasaje del match de ayer. Manuel Muñoz, autor de tres goles, amenaza al arquero Bustos, del team de Rancagua, dejando fuera de juego al zaguero Salazar. Al costado derecho, Alfredo Ortúzar, gran figura del equipo chileno en el Campeonato Latinoamericano de Boxeo Amateur. Esta noche pone en juego su título de invicto frente al peruano Loreto Castillo, otro invicto. Abajo, a la izquierda, un pasaje del partido de básquetbol, donde Sirio ganó por 79-53 al quinteto de Audax Italiano, manteniendo su doble condición de invicto y puntero del Campeonato de Santiago. Al lado derecho, escena del encuentro que por el mismo certamen basquetbolístico jugaron los equipos de Famae y Colo Colo. Venció el quinteto de Famae, en dramático final, por 45 puntos contra 40. Luego, otra alternativa del cotejo de Colo Colo y O'Higgins, jugado con voluntad y coraje por ambos conjuntos. Salta Bustos, arquero rancagüino, conjurando un ataque de Cremaschi, secundado por sus compañeros Salazar y J. B. Soto. Finalmente, abajo, un aspecto del match en que Audax superó a Universidad de Chile por un tanto contra cero, con gol de Tello. Meléndez pone en juego a Díaz, pero el remate de éste saldrá por un costado del arco de Chirinos. Sólo se jugaron los partidos programados en Santiago.

Dos invictos en boxeo se miden hoy: Ortúzar y Castillo

COLO COLO ARROLLO A O'HIGGINS

TOMARA LA PELOTA. — Adán Godoy, el joven y promisorio arquero nortino que custodia los cáñamos de Colo Colo, aparece aquí en el momento de adelantarse a una peligrosa entrada del centrodelantero Roche, de O'Higgins que, para saltar, se apoya en la espalda de Farías. El eje del ataque rancagüino mostró condiciones muy estimables como director de la ofensiva.

En un encuentro de situaciones atrayentes y de mucha emoción, el team albo superó por el elocuente marcador de 5 a 2 al cuadro rancagüino.

INTENSO, de gran emoción, con frecuentes jugadas en las áreas y gran trajín, fue el encuentro que ayer protagonizaron en el Estadio Nacional, a segunda hora Colo Colo y O'Higgins, de Rancagua. Desde el comienzo, pudo advertirse este clima vibrante y fue el elenco rancagüino el que impresionó mejor en los minutos iniciales, pese a que el primer riesgo se produjo frente al pórtico de Bustos, a los 4 minutos de juego. Pero de ahí en adelante, O'Higgins sé vio más sólido en su defensa y mejor orientado en la ofensiva. Llevó continuas cargas y ya a los 12 minutos la meta de Colo Colo se escapó por centímetros, cuando Zamorano, que había sido habilitado por Soto, disparó con violencia y cruzado. Godoy, en ponderable acción, desvió el balón y éste, luego de pegar en el travesaño, salió fuera.

APREMIADA la retaguardia alba, concedió un tiro de esquina, que, servido por Gauna, dio ocasión para que Roche, con impecable golpe de cabeza, abriera la cuenta. Un minuto más tarde, Soto desperdició un buen pase de Fuenzalida, ya que, desde muy buena posición, remató y el balón dio en el palo. A los 39', Fuenzalida realizó un excelente centro corto y Gauna, con oportunismo evidente, decretó la segunda caída de la valla de Godoy. Parecía ya que el primer tiempo finalizaría con ese score cuando Bernardo Bello, en acción personal, se fue por su ala y centró bajo y en profundidad. Atropelló Cremaschi y descontó Colo Colo, cuando faltaba tan sólo un minuto para el término de la etapa.

—oOo—

COLO COLO entró al segundo tiempo con una franca disposición ofensiva. No demoró mucho en finteos y se fue a fondo. Un tiro de Hormazábal dio en el horizontal a los cuatro minutos de esta fracción y el peligro continuó.

Tres minutos más tarde, Hormazábal se fue por la punta izquierda y centro con violencia y por bajo. La pelota pegó en una pierna del zaguero Salazar y se incrustó en las redes rancagüinas, decretando la paridad. Colo Colo insistió en sus ataques y, a los 10', Villarroel centró hacia adelante. Tomó Manuel Muñoz, que, con certera finta, se casó de encima a Salazar y remató con precisión, dejando sin opción alguna a Bustos. El elenco albo, pujante y bien orientado, dominó el campo. Pero O'Higgins se recuperó un rato más tarde y asumió la ofensiva. Esto alcanzó a dar idea de que bien podría cambiar la suerte de los visitantes. Pero de nuevo se hizo presente Muñoz. Tomó un centro de Moreno, dejó fuera de juego a Valjalo, con limpia maniobra y despidió un tirazo que no pudo ser detenido. Ya con una cuenta de 4 a 2, el once popular comprendió que el triunfo le pertenecía. Jugó entonces tranquilo y continuó controlando el campo. A los 40, Hormazábal centró corto y por sobre la defensa ohigginista. De cabeza, Muñoz decretó el quinto gol y así se extructuró la cuenta definitiva: 5 para Colo Colo y 2 para O'Higgins.

Asistieron al partido 15.866 personas, que pagaron $ 3.666.560. Socios de Colo Colo, 3.596. Socios de O'Higgins, 562. Los elencos formaron así:

COLO COLO: Godoy; Cortés, Farías y Oviedo; Villarroel y Guevara; Moreno, Cremaschi, Hormazábal, Muñoz y Bello. Goleadores: Cremaschi y Muñoz (3). Salazar (autogol).

O'HIGGINS: Bustos; González, Salazar y J. B. Soto; Valjalo y Casartelli; Gauna, Juvenal Soto, Roche, Fuenzalida y Zamorano. Goleadores: Roche y Gauna.

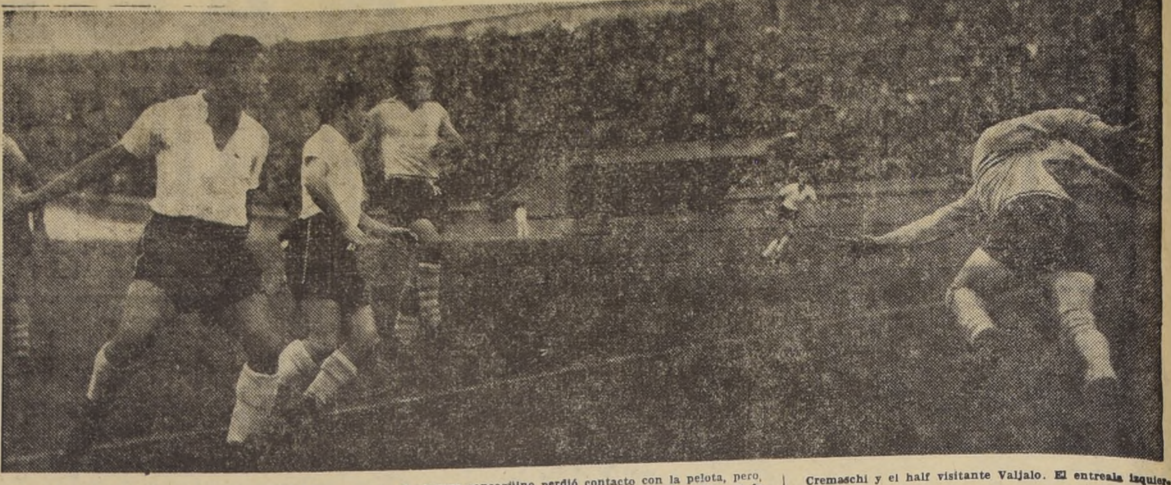

BUSTOS HA PERDIDO EL BALON. — En uno de los peligrosos avances de la delantera alba, el arquero rancagüino perdió contacto con la pelota, pero, antes de la intervención de Bello, rechazó González. A la expectativa se observan, a la izquierda, Manuel Muñoz, Cremaschi y el half visitante Valjalo. El entreala izquierdo albo jugó un partido excepcional.

GRAN CAPACIDAD OFENSIVA

Magistral piloto fue Manuel Muñoz

LA LLUVIA que cayó intensamente, el estado de la cancha, el frío, todo conspiraba en contra del fútbol, ayer. No podía esperarse mucho del encuentro que, en los momentos más inclementes del día, se jugó a segunda hora en el Nacional. Sin embargo, presenciamos un encuentro vibrante, no carente de jugadas de calidad, intenso y disputado bravamente, con mucha entereza y vergüenza. En el primer tiempo, O'Higgins impresionó bien. Su defensa parecía bien plantada y su delantera, en la que el eje Roche destacaba limpiamente, parecía solvente y de sentido práctico. Colo Colo, siempre animoso, estuvo en desventaja de dos a cero y parecía que sería difícil que pudiera descontar esa ventaja.

PERO LOS ALBOS superaron con creces su primer encuentro de este campeonato. Jugando con tesón y con una armazón ofensiva bien concebida, se fueron adelante con voluntad, pero sin apresuramientos. Jugando con vigor y rapidez, no perdieron el control y entonces el encuentro subió en calidad y en interés. Manuel Muñoz resultó entonces un excelente conductor. Llevó el juego desde atrás, pasó de primera y oportunamente a sus compañeros y se transformó en el animador de una ofensiva que, justamente, quería eso. Hormazábal, con su proverbial habilidad, creó entonces situaciones de riesgo y los dos punteros, que se han distinguido por su juego seguro y peligroso, por sus entradas y sus centros intencionados. De pronto, se advirtió que ese quintento llenaba el campo y, poco a poco, los ohigginistas comenzaron a ceder posiciones, incapaces de controlar esa ofensiva pujante, tesonera y enjundiosa.

LOS VACIOS defensivos de Colo Colo se comenzaron entonces a disimular, toda vez que era el quintento ofensivo el que mandaba en el campo sin dar ocasión a sus rivales para que compusieran su guardia y contratacaran.

En el segundo tiempo, el once popular fue amo y señor. No dio tregua y pronto se colocó en ventaja. Entonces amainó un poco y O'Higgins sacó el habla. Pero fue por poco rato. Porque de nuevo Colo Colo buscó los cáñamos y Manuel Muñoz, ahora convertido en hombre-gol, aumentó la ventaja. Sólo entonces bajó los brazos el team rancagüino. Porque, hasta el tres a dos todavía luchaba con mucha entereza y no se daba por vencido. El cuarto tanto, producido justo cuando los visitantes insinuaban una recuperación, los abrumó.

TRIUNFO de muchos méritos fue el conseguido ayer por Colo Colo. Luego de estar en desventaja, supo reaccionar y cambiar el panorama del encuentro. A base de buen fútbol y de entereza. Luchó el cuadro albo con sus proverbiales atributos de guapeza y espíritu de reacción, pero también exhibió una excelente armazón ofensiva, poniendo en evidencia que, aunque los ausentes del ataque son jugadores de grandes pergaminos, los que los reemplazan son capaces de hacer esos reemplazos con altura y buen rendimiento. La retaguardia, que mostró inseguridades en el primer tiempo, se afirmó más tarde cuando el juego cambió de rumbo. Es que, en esta victoria de ayer, el mérito mayor fue para el ataque, que llenó el campo en los momentos decisivos y planteó el problema en forma muy acertada. El cuadro albo cuenta en estos momentos con dos punteros que obligan a abrirse a las defensas o a dejarlos solos a ellos. Punteros de juego simple, de buenos recursos técnicos y de peligroso remate. Esto facilita la labor de los centrales y ocasiona serias preocupaciones a la retaguardia adversaria.

EN 90 MINUTOS llenos de colorido, de emoción y de un fútbol atrayente y macizo, Colo Colo elaboró una victoria que, por lo elocuente de las cifras, quizá si evita mayores comentarios.

GODOY.— Tiene condiciones como para llegar a ser uno de los buenos arqueros de nuestra competencia. Tuvo acertadas intervenciones.

CORTES.— Recio, y a veces peligroso.

FARIAS.— Estuvo en una tarde infortunada. Pifió mucho.

OVIEDO.— Se defendió.

VILLARROEL.— Le vimos algunos cambios de juego muy oportunos. En el segundo tiempo levantó mucho su juego.

GUEVARA.— Discreto.

MORENO.— Creó situaciones de peligro, pero cometió algunos yerros de concepción.

CREMASCHI.— Anotó el primer gol y nada más.

HORMAZABAL.— Hábil y de gran visión. Se le vieron jugadas de gran calidad. Sin razón alguna, cometió brusquedades innecesarias.

MUÑOZ.— Gran partido el suyo. No por los tres goles que marcó, todos de indiscutible calidad, sino por su labor de medio campo. Para nosotros, el mejor de su equipo.

BELLO.— Es un puntero peligroso, que centra muy bien, arrastrado y buscando siempre a un compañero.

BUSTOS.— Tuvo mucho trabajo y respondió con acierto, pese a los cinco goles.

GONZALEZ.— No pudo controlar a Bello.

SALAZAR.— Tuvo una intervención de mala fortuna, pero en general no estuvo mal.

JUAN B. SOTO.— No rindió tanto a la izquierda como lo hace a la derecha, pero no se perdió.

VALJALO.— Nunca pudo tomar contacto con Muñoz y fracasó toda la tarde. Un partido anormal el suyo.

CASARTELLI.— Bueno en la defensa.

GAUNA.— Tiene algunas habilidades.

JUVENAL SOTO.— Estuvo por debajo de su rendimiento habitual.

ROCHE.— Un excelente director de ataque, de buena estatura, expeditivo y con calidad.

FUENZALIDA.— En el primer tiempo hizo jugadas de muchos méritos, simple y resuelto. Después bajó, como todos sus compañeros.

ZAMORANO.— Veloz, incisivo y práctico. Es un puntero útil.

AYER

FUTBOL

Colo Colo (5)-O'Higgins (2).
Audax Italiano (1)-U. de Chile (0).
ASCENSO: Iberia (2)-La Serena (1).
Santiago Morning (1)-Alianza (1).
San Bernardo (2)-Transandino (1).

BASQUETBOL

Sirio (79)-Audax Italiano (53).
Colo Colo (40)-Famae (45).

RUGBY

Stade Francais (6)-Country Club (5).
U. de Chile (6)-U. Católica (6).

HOCKEY

Ferrobadminton (7)-Green Cross (4).

GOLF

Campeonato abierto: Manuel Morales, chileno.

MAUSOLEO DE LOS VIEJOS CRACKS ALBOS

En la mañana de ayer fue colocada y bendecida la primera piedra del mausoleo de los "viejos cracks" de Colo Colo, en una ceremonia que contó con una asistencia de un centenar de personas. Don Humberto Sáez, presidente de los viejos tercios y artífice de este ideal, tuvo a su cargo el primer discurso. Luego habló el Pbro. Gilberto Lizana, quien en hermosas frases dio gracias al Altísimo para que la Fe iluminara a los hombres en sus mejores deseos y propósitos, felicitando de paso a los dirigentes de esta obra. Con un Dominus Vobiscum quedó sellada la bendición.

NO JUGARON

Rangers con Palestino y Wanderers con Magallanes debido al mal tiempo

Por el mal estado de las canchas, fueron suspendidos los encuentros de Wanderers con Magallanes, en Valparaíso, y Rangers con Palestino, en Talca. Ambos partidos, que corresponden a la segunda fecha del campeonato profesional de fútbol, se disputarán el próximo jueves.

San Bernardo ganó a U. Técnica por dos a uno

San Bernardo venció 2 por 1 a Universidad Técnica en el encuentro de Ascenso jugado ayer en la cancha del Maestranza Central de aquella localidad. El primer tiempo finalizó 1-1, con goles de Rodríguez de San Bernardo a los 30 minutos, y de Fernández, de la Técnica, a los 41. En la segunda fracción, el gol del triunfo lo marcó Aguilera de San Bernardo a los 25 minutos. Asistieron 397 personas controladas que pagaron en boletería la suma de 32.870 pesos.

EN EL SEGUNDO TIEMPO GANO AUDAX

Carlos Tello señaló el único gol del cotejo con la "U" al cumplirse 4 minutos.— Mucha imprecisión y falta de fútbol en el primer tiempo, en un partido flojo

NO LLOVIA ayer cuando jugaron Universidad de Chile y Audax Italiano. Sin embargo, el público se anduvo aburriendo, contra lo ocurrido en el otro match del Estadio Nacional, protagonizado por Colo Colo y O'Higgins. El encuentro de estudiantes y verdes desteñido, carente de atracción, muy desordenado.

Dirigió el juego, Pedro Prieto a cuya orden, los cuadros se alistaron de esta manera:

AUDAX ITALIANO (1): Chirinos; Yori, Miranda y Logán; Vera y Astorga; Carrasco, Toledo, J. Martínez, Tello y Aguila.

UNIVERSIDAD DE CHILE (0): Pacheco; García, Arenas y Navarro; Poretti y Núñez; Ibarra, Díaz, Campos, Meléndez y Musso.

Durante la primera parte, los arqueros se mantuvieron en una posición prácticamente de espectadores. El juego era enredado, y siempre en la media cancha. Sin embargo, al minuto escaso, Universidad de Chile desperdició una oportunidad inmejorable. Logán fauleó a Meléndez dentro del cuadro grande y se sancionó el tiro penal. Lo tomó Musso barajando Chirinos, que se adelantó en forma visible.

De allí, hasta los 25 minutos, no pasó nada. Es decir, no hubo ninguna jugada que aportara interés y calidad a la lucha. Sobre el tiempo señalado, Yori entró desde atrás y cuando iba a jugar la pelota, en acción de riesgo para el arco colegial, surgió Pacheco y neutralizó la situación. El juego tornó de inmediato a su ritmo inconexo, carente de fibra y con muy poco fútbol. Malo, bajo, ese primer tiempo.

Al cumplirse 4' del segundo período, Audax se puso en ventaja por intermedio de Tello. Habría de ser, a la postre, el único gol del partido. Fue una linda jugada, bien concretada por el insider. Ligerito, a toda marcha, Carrasco se fue por su flanco y puso un centro alto, bien medido. Saltó Tello con precisión y de golpe de cabeza derrotó a Pacheco que se lanzó vanamente.

Esa conquista entonó el partido y afianzó el juego de Audax que atacó con mayor consistencia, en tanto que el quinteto de la "U" seguía sin armarse.

A la altura de la media hora anotamos una situación de gran riesgo para el arco de Chirinos. Cerrado sobre su propio costado, Musso enfiló un potente lanzamiento que pasó frente al arquero y cuando se introducía a la red, surgió Yori para alejar de cabeza desde la misma boca del arco. Poco después, a los 33', la defensa de la "U" cometió infracción contra Martínez. El tiro libre lo sirvió Tello en forma violenta y peligrosa, sacando Pacheco o corner en ponderable esfuerzo. Ahí no se detuvo el peligro para el buen arquero estudiantil. Sobre los 40', apoyados por Tello, Carrasco y Aguila quedaron solos frente a la valla, pero malograron la ocasión al molestarse entre ellos mismos. Más tarde, ya cerca del pitazo final, entró de nuevo Tello en juego, quién se metió al área conectando un remate potente que una vez más Pacheco desvio, en jugada muy segura y lucida. Audax cargaba todavía, cuando el referi Prieto alzó los brazos indicando que se terminaba el pleito con el triunfo del once verde.

CHIRINOS se adelanta a un remate alto y consigue rechazar hacia un costado, en tanto Logan sigue atentamente la jugada de su arquero. Bien estuvo el veterano guardavallas aún cuando fue poco exigido por la feble e inefectiva delantera de Universidad de Chile. Se justifica así, con creces, el triunfo del once verde, sobre todo, por lo que hizo en el 2.o tiempo.

TELLO INDICO EL BUEN CAMINO

Audax ganó por delantera. Su quinteto no rindió una actuación de calidad, pero no es posible desconocer que, en medio de la mediocridad del juego visto en Ñuñoa, en su cotejo con Universidad de Chile, la delantera conducida hábilmente por Carlos Tello, la figura más interesante del campo, supo reaccionar a tiempo. Y ganó el partido. Merecidamente. Chirinos se adelantó antirreglamentariamente, en el penal de Musso. Es verdad. Sin embargo, no fue culpa del veterano y ducho arquero de que el juez no se apercibiera de la falta, ni tampoco de que el forward estudiantil no supiera sacar provecho de la magnífica oportunidad. Un penal, bien tirado se entiende, es gol. El arquero no tiene tiempo de intentar siquiera la neutralización. Cuando lo consigue es que el delantero tiró mal. Eso no tiene vuelta, para nosotros.

Insistimos en ello porque ésta, del penal, fue una de las dos únicas oportunidades de gol que tuvo la "U" en todo el match. La otra se produjo en ese lanzamiento ejecutado también por Musso, pero en juego, y que Yori salvó por milagro. Queda en claro así, que el quintento colegial no estuvo en la cancha, no cumplió con su misión, porque nunca se armó. Meléndez tuvo algunos chispazos, a ratos, hasta se le vio activo y luchador, pero ni lo entendieron ni él se entendió con sus compañeros. Evidentemente que le faltaron Ferrari y Sánchez, sobre todo el piloto por su visión para aprovechar oportunidades.

Audax anduvo en ese tono durante el primer tiempo. La defensa tuvo más orden y firmeza que la del rival, pero su ataque fue débil, inconexo, no le dio ninguna preocupación a Pacheco. En medio de la tarde fría, poco grata, Pacheco y Chirinos se miraban como interrogándose: ¿Y nosotros estaremos pintados en el arco?

Si algo hay que decir de este encuentro, en líneas generales muy flojo, se debe al ataque de Audax. Su reacción fue notoria y positiva, en la segunda parte del encuentro. Tello se movió con ligereza y vivacidad, ubicó pelotas intencionadas y, cuando no, buscó por su cuenta el arco con lanzamientos fuertes, peligrosos. Y ya por lo menos, vimos algo más que antes y un equipo superior, con mejor intención. Pacheco fue saliendo paulatinamente de su condición de expectador y terminó el partido atajando cosas difíciles, donde exhibió valentía y decisión, aparte de su fe y confianza en maniobras arriesgadas. Esta diferencia en el trabajo de los dos arqueros sirve para poner de relieve la justicia del triunfo verde. No brilló Audax. Empero, reaccionó a tiempo e hizo lo necesario para ganar, con ese gol de Tello. Fue lo mejor de la brega como si con la jugada se certificara la condición del ariqueño de haber sido el valor más alto de la cancha y el artífice del triunfo de Audax.

No nos gustó el cuadro de Universidad de Chile. Es curioso. Se contrató a valores de indiscutible capacidad como Poretti y Meléndez. Pero ayer, por lo menos, ninguno de los dos asumió una actitud rectora, lo que arrastró a todo el cuadro a lo que ya sabíamos de él: juego enredado, de telaraña, con mucha tendencia a defenderse, a salvar un punto. Y es una lástima, lo que todo hacía suponer que el once estudiantil abandonaría esa modalidad tan opaca como inefectiva. Quizá sea obra de una mala tarde. Sin embargo, es la impresión que queda por el momento.

Justo
para toda su vida
UN ASIENTO VITALICIO
en el
MONUMENTAL ESTADIO
DEL COLO COLO

Justo PARA su Gusto
EL ABRIGO...
TERNO Y
TRAJE OBRE MEDIDA
PARA UD. señora, caballero y niño.

Conserve su boleta de compra y participe en el sorteo del 31 de Mayo a efectuarse en el Auditorio de RADIO YUNGAY a las 21.30 P.M.

CREDITOS
Sastrería REX
663 BANDERA 663

Publicidad Sur 65935

El ABRIGO
DE TODOS Y PARA TODOS
EN ESTE Invierno

GUENDELMAN
SASTRES
Presenta
ABRIGOS
PARA CABALLEROS
SEÑORAS Y NIÑOS.
ABRIGOS todo forrado
$ 8.200.—
ABRIGO pelo Camello con cinturón
$ 13.900.—
PILOTO forrado
$ 8.990.—

Esté atento al próximo sorteo.

CREDITOS!

GUENDELMAN SASTRES
SAN DIEGO 852
LADO TEATRO CAUPOLICAN

LATINOAMERICANO DE BOXEO:-

Choque de invictos esta noche: Ortúzar y Castillo

Se cumple hoy la octava fecha de esta competencia con un programa de ocho peleas por ausencia del chileno Tapia.— Una revancha interesante habrá entre los pesos pesado, Ricardo González de Argentina y Javier Zumayta del Perú

LA octava fecha del Campeonato Latinoamericano de Boxeo, correspondiente a la segunda semifinal, se cumplirá esta noche a las 21.40 horas en el Teatro Caupolicán a base de un programa de ocho peleas, ya que el uruguayo Moreira será declarado ganador por no presentación del chileno Tapia.

La reunión fijada para esta noche, ha sido denominada rueda "César Viale" como un homenaje a uno de los tres fundadores de la Confederación Latinoamericana de este deporte. La penúltima llevará el nombre del segundo fundador, y la última, del tercer hombre que contribuyó a la formación de aquella institución internacional.

De los encuentros anunciados para esta noche destacan los que protagonizarán los livianos. Ortúzar y Castillo, que van invictos a través del torneo; de los pesados, González y Zumayta, y de los mediomedianos, Cornejo de Perú y Cornejo de Chile. Son todos combates decisivos para sus respectivas representaciones, especialmente en peleas donde actúan argentinos y chilenos que aún se disputan el título de campeón.

De más está decir, entonces, considerando los encuentros ya señalados, que la antepenúltima, reunión de este campeonato debe alcanzar especial interés en el público aficionado que ha seguido el desarrollo del certamen. Seguramente que la pelea que concentrará la mayor atención será aquélla del peso liviano, donde Ortúzar se jugará su chance frente al peruano Loreto Castillo, campeón de los guantes de oro de Estados Unidos.

El programa confeccionado para esta noche, se ajustará al siguiente orden de peleas:

GALLO. — Raúl Martínez, Uruguay con Carmelo Tomaselli, Argentina, y Claudio Barrientos, Chile con Osmán Crocchia, Brasil.

LIVIANO.— Loreto Castillo, Perú con Alfredo Ortúzar, Chile, y Juan Nájera, Argentina con Sebastián Nascimento, Brasil.

MEDIOMEDIANO. — Cosme Cornejo, Perú con Joaquín Cornejo, Chile, y Francisco Gilabert, Argentina con José Asuncao, Brasil.

MEDIANO.— Jorge Moreira, Uruguay, será declarado ganador por no presentación de Ramón Tapia, Chile, y Eulogio Negrillo, Perú con Abraham de Souza, Brasil.

PESADO.— Ricardo González, Argentina con Javier Zumayta, Perú.

SELPA VENCIO A SACCO POR K. O.

BUENOS AIRES, 26 (U. P). — Andrés Selpa retuvo anoche su título de campeón argentino y sudamericano de peso mediano, derrotando por K. O. a los dos minutos del décimoquinto y último round a Ubaldo Sacco, argentino, que hasta ese momento estaba luchando en pie de igualdad con el campeón. La pelea se realizó en Mar del Plata.

MUEBLES Créditos
EN TODOS LOS ESTILOS
Living, comedores, dormitorios de calidad para el presente y el futuro. COMPRELOS DIRECTAMENTE A FABRICA.
PALACIO del MUEBLE
Almirante Barroso 62 (A LA ALTURA DE ALAMEDA 1800)

¡ESTALLA EN HOLLYWOOD
EL ESCANDALO DE
LAS FOTOS PROHIBIDAS!
Anita Ekberg, Frank Sinatra, Marilyn Monroe y otros astros mundialmente famosos envueltos en el escándalo. Lea el reportaje completo en el nuevo número de "O Cruzeiro".
Precio en todo el país: $ 120
O CRUZEIRO

GRAN OPCION Alfredo Ortúzar, representante del equipo chileno en la categoría liviano, lleva gran opción al triunfo esta noche en su compromiso con el experimentado Loreto Castillo, del Perú, que se halla con similar chance, por cuanto también está invicto en este torneo boxeril latinoamericano.

Sastrería MARCOS GUENDELMAN
con sus Prendas que Distinguen
Vestón sport desde $ 7.665
Pantalones desde . $ 2.995
Confecciones listas para vestir. Trajes para niños y jóvenes. Medidas únicamente en fino.
SAN DIEGO 609 ESQUINA DE EYZAGUIRRE
CREDITOS

CRISIS DEL SINDICATO.—

RENUNCIARON LOS CAMPEONES LOBOS Y OSORIO; TAMBIEN SALVIA

Dos campeones de Chile de boxeo profesional, Roberto Lobos, pluma, y Andrés Osorio, liviano, enviaron sendas cartas al Sindicato de Managers y Boxeadores, formalizando su renuncia a la entidad. Los propios pugilistas dieron a conocer su decisión, en una declaración que solicitaron a LA NACION, a fin "de que se conozca la situación real existente", dijeron los dos campeones.

Lobos y Osorio fueron claros y precisos en sus palabras: "Nosotros, como todos los profesionales, estábamos con el Sindicato cuando se presentó un petitorio a la Federación de Boxeo de Chile. En él iban nuestras mejores aspiraciones, sobre todo, de carácter social. Lamentablemente, todo ésto ha sido mal llevado por el directorio del Sindicato. Algunos de sus dirigentes entraron a una pelea personal, que nada tenía que ver con el asunto, y la cuestión importante, lo que era vital para todos nosotros, se dejó a un lado. Nosotros hemos sido muy pacientes, y hemos obrado con lealtad. Apoyamos la decisión de ir a la huelga porque creíamos que se estaba trabajando por el bien de todos. Pero el tiempo transcurrido —casi seis meses— indica que quienes tenían la obligación de luchar por nuestros intereses no supieron cumplir. Por eso renunciamos El problema social ya no existe, y lo que es muy importante, los boxeadores que vivimos y comemos de nuestras actuaciones, no podemos seguir en esta situación. El Sindicato ha defraudado a todos los profesionales con sus luchas y ambiciones personales".

Osorio apuntó: Yo trabajo en la Cámara de Diputados y gano menos de 30 mil pesos mensuales. Cada día voy contrayendo nuevas y fuertes deudas, y ya me encuentro en una situación desesperada. He perdido el tiempo, y peleas que eran de gran importancia deportiva y económica".

Por su parte, Lobos declaró: "Mi título de campeón de Chile no me ha servido de nada en estos meses. Por el contrario, cuando lo gané, me metí en la compra de una casa con la ayuda del promotor, señor De la Fuente, y ahora me hallo en peligro de perderla si no pago los documentos que debo. ¿Qué ha hecho el Sindicato por nosotros? Nada, absolutamente nada, como no sea perjudicarnos a mí, a todos los que hemos hecho del boxeo una profesión. Por eso nos vamos yo y Osorio, y por eso se fueron también el manager Savino Villarroel y Sergio Salvia. Además de que sé que existen otras veinte renuncias. Nadie quiere nada con el Sindicato porque resulta que ahora estamos peor que antes, y se ha desviado el camino de nuestra lucha social".

Antes de terminar, tanto Osorio como Lobos anticiparon que en la semana próxima viajarán los dos a Antofagasta, a fin de cumplir cada uno una pelea. Están agradecidos al promotor De la Fuente, quien les brinda esta oportunidad, para lo cual realiza gestiones de modo que vengan de Buenos Aires Angel Lopiano, que sostendrá la revancha con Osorio, y un pluma aún no designado, para medirse con Lobos.

ANDRES OSORIO

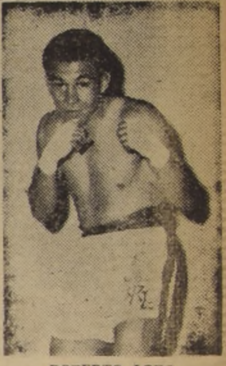

ROBERTO LOBO

CUADERNOS COLON
REGALA TODOS LOS MESES
4 BICICLETAS CENTENARIO
4 PORTADOCUMENTOS
Y 4 PELOTAS DE FUTBOL:
Este otoño me impresiona
con sus hojas amarillas,
que se apagan como ancianas
que hasta ayer fueron
chiquillas...
¡Se envejece en esta vida
sin ninguna salvación...
y la infancia se recuerda
con cuadernos de COLON!
IMPRENTA Y LIBRERIA COLON M. R.
COMPAÑIA 1007 - STGO
POR MAYOR: STO. DOMINGO 1645

¿QUIÉN MATÓ A MOSTAGUÉN?
Derribado de un balazo misterioso en el vano de una puerta, cuya casa está deshabitada, se acercó a su cadáver un perro amarillo que jamás habían visto por el muelle. ¿De dónde venía?
El enigma del crimen de "El Perro Amarillo" lo descifra el famoso Comisario MAIGRET en
CASCABEL
la revista de historietas en colores
APARECE HOY LUNES

¡Y ese maldito perro amarillo sigue a todas partes a [illegible]...!

Escena de "El Perro Amarillo": al fondo, el comisario Maigret con dos sospechosos.

La MAQUINA de COSER más perfecta y reconocida como la MEJOR del MUNDO
Ribbonet
RECIEN RECIBIDAS
ENTREGA INMEDIATA
CREDITOS
Consulte las cómodas facilidades de pago que otorga nuestra casa
PARA TODA LA VIDA:
POR LA CALIDAD DEL HIERRO Y ACERO EMPLEADOS EN LA MAQUINA, ASEGURA
UNA DURACION ILIMITADA
COSE ADMIRABLEMENTE
PUNTADA PARA ADELANTE Y PARA ATRAS, COSTURA REVERSIBLE
SUAVE Y SILENCIOSA
SU LIGEREZA Y RAPIDEZ
PERMITEN HACER CUALQUIER TRABAJO CON LA MAYOR PERFECCION EN EL
MENOR TIEMPO
POR SU CALIDAD, LA MAS BARATA
VENDE MAS casa GARCIA Y MAS BARATO
ALAMEDA esq. AVENIDA ESPAÑA. Reembolsos. Casilla 3224.

BASQUETBOL.-

En postrer y dramático repunte Famae venció a Colo Colo 45-40

Hasta faltar 8 minutos para el término del partido, el ganador era el cuadro albo. Espectacular fue la reacción de Famae en los últimos instantes.— Sirio, en el preliminar goleó 79-53 a Audax Italiano

Deportivo Sirio, al superar por 79 a 53 a Audax Italiano, y Famae, al doblegar por 45 a 40 a Colo Colo, fueron los airosos vencedores de la atrayente reunión basquetbolística oficial cumplida ayer a mediodía en la cancha cerrada del Deportivo Famae, por la décimocuarta fecha de la competencia metropolitana de baloncesto en Serie de Honor, correspondiente a este año.

De ambos resultados, el que tuvo mayor repercusión en la actual tabla de colocaciones del torneo, fue el del partido Famae-Colo Colo. En efecto, el esperado triunfo de Sirio sobre Audax Italiano, no quitó ni puso rey en el papel: Sirio siguió de puntero invicto, y Audax siguió marcando el paso en el penúltimo lugar de la tabla, pero no ocurrió lo mismo con la sorpresiva victoria de Famae sobre los albos. A raíz de este traspiés, Colo Colo debió ceder el 2.o lugar a Palestino, bajar a tercero, y aceptar obligatoriamente como compañero en esta ubicación, a su ganador de ayer: Famae. En los demás lugares no hubo alteración.

SIRIO (79)-AUDAX (53).— Como muy bien lo hicimos notar en un comentario previo a este encuentro, no se operó en Audax Italiano la superación que se esperaba y los verdes de la calle Lira, pese a su encomiástico espíritu de lucha y a los denodados esfuerzos de Marcos Droguett y Hernando Castro —sus mejores hombres— no pudieron con los verdes de Santo Domingo. Y hubo otro antecedente más para que el triunfo de los punteros se hiciera inobjetable. A una mayor solidez conjunta y un mayor positivismo expeditivo se unieron en el cuadro ganador dos superaciones individuales vistosísimas: la del olímpico Mahana, que convirtió 32 puntos y la de Salomón Awad, que hizo 20. En resumen, entre estos dos jugadores, un punto menos que el total de lo que pudo hacer Audax Italiano con su equipo entero: 53 puntos.

La anotación de equipos y goles, en este encuentro fue la siguiente:

SIRIO: Víctor Mahana, 32; José Fagre, 13; Juan Aguad, 4; Salomón Awad, 20; Washington Tahmuch, 10, y Jorge Fagre, 0. Total: 79.

AUDAX ITALIANO: Marcos Droguett, 19; Francisco Mutinelli, 10; Hernando Castro, 19; Nino Martini, 2, y Hernán Peña, 3.— Total: 53.

Dirigieron las acciones los árbitros señores Olivares y Escudero.

FAMAE (45)-COLO COLO (40).— Tenso, dramático y emocionante, desde el pitazo inicial, fue este cotejo. Partió muy aplomado, dando la impresión que repitiría su anterior performance frente a Palestino el elenco albo, pero no le fue en zaga, en cuanto a calidad y clase el "cinco" de Pedro Araya. La lucha, planteadas así las cosas, fue brillante y emotiva. Brillante porque se jugó limpio y sin triquiñuelas, y emotiva, porque Famae siempre estuvo a escasa diferencia de su rival en el tablero. Y así se llegó al término del primer tiempo. Un sólo "doble" de ventaja separaba a Colo Colo de Famae. El indicador acusaba, al irse ambos elencos al descanso, 29 puntos para los albos y 27 para los celestes.

Se reanudó la contienda y el panorama siguió igual. Adelante en la cuenta Colo Colo, y pisándole los talones, Famae. Hasta faltar 8 minutos para el término del partido, los albos iban siempre adelante: 36-34, pero, a esta altura, el paisaje sufrió un vuelco casi en redondo. Salió del equipo albo Barrera, su "hombre-gol" y Pedro Araya, que no lo había dejado en paz un instante, al extremo de no permitirle hacer hasta ese momento nada más que 5 puntos, respiró aliviado. Y se fue al ataque. El fogueado player internacional chileno empujó a los suyos adelante y muy luego consiguieron la igualdad a 36 y el mismo Pedro Araya, por primera vez en todo el transcurso del encuentro, pasó adelante: 38-36. Y aquí el lance adquirió su mayor intensidad. Se jugó con pasión, vehemencia y rudeza. La agradable demostración que hasta ese momento estaban ofreciendo ambos elencos desapareció de la cancha y el nerviosismo hizo presa de los jugadores. Cuevas, en Colo Colo dio el ejemplo, accionando recio y lo imitó Silva, en Famae. Los árbitros señores Lastra y Miranda debieron recurrir a su máxima energía para atemperamentar los ánimos. Y a costa de no pocos esfuerzos lo lograron. Silva hizo un feo foul a Farías y los tiros libres servidos por este jugador dejaron la cuenta en 40-40. Cuevas hizo foul a Hernán Aguila y la cuenta quedó en 41-40 a favor de Famae. Con le bandera arriba, Rozas convirtió un doble y el tablero quedó en 43-40 para Famae. A continuación Araya, con tiro libre dejó el indicador en 44-40 y, por último, Silva, en 45-40. Y reteniendo hábilmente el balón en los últimos segundos, Famae fue el vencedor. Triunfo angustioso, estremecido y zozobrante, pero triunfo estoico y meritorio al fin.

Damos, a continuación la anotación de equipos y puntos en este apasionante cotejo:

FAMAE: Pedro Araya, 12; Orlando Silva, 21; Hernán Aguila, 1; Pedro Olmos, 7; Juan Rozas, 4; Patricio Jones, 0; Alberto Lavanchy, 0.— Total: 45.

COLO COLO: Luis Barrera, 5; Guillermo Davis, 6; Bernardo Pacheco, 8; Sergio Farías, 11; Renato Cuevas, 5; Pedro Landeta, 4; John Sales, 1, y Arturo Campos, 0.— Total: 40.

ATROPELLANDO en los minutos finales, Famae hizo suyo ayer en dramático repunte, por la cuenta, 45-40, su cotejo oficial con Colo Colo por la 14a. fecha de la competencia metropolitana de básquetbol. En el grabado, un pasaje de este encuentro: saltan bajo el cesto de Famae, Sales, Campos y Cuevas del elenco albo, mientras que a la expectativa está Olmos, del cuadro ganador.

VENCEDORES. — De a atrayente jornada basquebolística oficial cumplida ayer en la cancha de San Ignacio con Franklin fueron los conjuntos de Sirio y Famae, cuyos titulares posan aquí, para LA NACION. Arriba el cuadro de Sirio vencedor de Audax Italiano y que mantiene su título de puntero invicto y abajo, el team de Famae, hábilmente capitaneado ayer por el internacional Pedro Araya hacia su triunfo sobre Colo Colo.

Sirio, líder invicto

Terminada la 14a. fecha del Campeonato Oficial de Básquetbol de Santiago, Sirio, con su triunfo de ayer sobre Audax Italiano, sigue de líder invicto de la competencia. Los restantes van como sigue:

EQUIPOS	PJ.	PG.	PP.	GF.	GC.	Pts.	Lugar
SIRIO	6	6	0	322	222	6	1.o
PALESTINO	5	4	1	202	191	4	2.o
COLO COLO	6	4	2	348	261	4	3.o
FAMAE	6	4	2	286	257	4	3.o
OLEA	6	3	3	297	277	3	5.o
FERROVIARIOS	6	3	3	214	251	3	6.o
READI	5	1	4	185	231	1	7.o
PEDRO MONTT	6	1	5	243	323	1	8.o
AUDAX ITALIANO	6	1	5	219	274	1	9.o
U. TECNICA	5	1	4	134	168	0	10.o

Iberia se impuso 2-1 a La Serena y Santiago empató a 1 con Alianza

En jugada sin intención, López, insider serenense, golpeó a Méndez, quien experimentó una fractura expuesta de la tibia izquierda

En medio de una lluvia que arreció a poco que hubo comenzado la reunión, se efectuó ayer en el Estadio Santa Laura, el programa doble dispuesto por la División de Ascenso de la Asociación Central de Fútbol y que comprendió dos encuentros por la 2.a fecha del campeonato oficial de este año. En el primero, Iberia se impuso a La Serena por 2 goles contra 1 y en el de fondo, Santiago Morning y Alianza de Curicó no se superaron, empatando a 1 gol.

La victoria de Iberia, que el año pasado fue un rival peligroso para los nortinos, sorprendió un tanto, pues sus expectativas no eran muchas, en razón de que La Serena venía dispuesto a recuperar el terreno perdido, con el contraste frente a Santiago Morning, en la fecha inicial del torneo. Sin embargo Iberia se afirmó mucho mejor en el barro e impuso condiciones a un adversario que dominó siempre, aunque no supo sacar provecho del dominio que ejerció en largos minutos. López fue el que construyó todas las jugadas de la delantera nortina. Lo hizo con calidad y dando la pelota, a su compañero mejor ubicado, pero el insider no encontró colaboración en el resto, que se perdió en escaramuzas de ningún valor y que permitió la devolución de la defensa local.

En el segundo tiempo, La Serena controló las acciones una y otra vez. Caminó siempre por la zona de Iberia, quien tuvo a su favor la magnífica organización de su defensa, que nunca se perdió ni se ofuscó en el rechazo. De cada apremio, los "catalanes" salieron adelante dispuesto al contrataque, sin urgir mayormente a los contrarios, donde sobresalía la labor de Suárez y Badía, dos "volantes" que conocen de sobra su misión. El triunfo que nadie esperaba, llegó justo a los 37' de la fracción final y por obra de Barraza, quien despejó sin rumbo alguno. La pelota rebotó en Caballero y se introdujo sin que rerlo el puntero, en la valla de Fernández. Ya en ventaja de 2-1, Iberia se dedicó exclusivamente a conservarla, mientras los rivales, mejor dicho los delanteros nortinos, se perdían en una faena de escaso peso. Antes de terminar, y en jugada sin intención, López golpeó fuertemente a Méndez, quien cayó al césped con una fractura expuesta de la tibia izquierda. Debió ser conducido de inmediato al Traumatológico. López se abrumó ante la desgracia ocurrida al "Loco" y se retiró del campo, quedando los equipos con 10 hombres.

Arbitró César Flores —que no lo hizo nada de bien— y los equipos formaron así:

IBERIA (azulgranas): Alberto Remenick; Marmaduque Ponse, Octavio Calderón y Juan Montt; Gabriel Muñoz y Juan Guerra; Arturo Muñoz, Oscar Varas, Luis Méndez, Francisco Storch y Pablo Caballero.

LA SERENA (rojos): Francisco Fernández; Jorge Barraza, Carlos Velásquez y Raúl Véliz; Martín Badía y Carlos Suárez; Juan Carvajal, Roberto López, Carlos Verdejo, Pedro Ossandón y Rodolfo Durán.

GOLES: — primer tiempo, Storch, de cabeza, a los 14; y Ossandón, desde cerca, a los 44. Segundo tiempo, Caballero, a los 37.

———O———

Santiago Morning, reciente ganador de La Serena, tuvo en Alianza a un adversario que se superó ampliamente, hasta obtener un justo empate a 1 gol. Muy bien preparado el cuadro sureño, gastando guapeza sus hombres, mantuvo la igualdad a través de los 45 minutos finales, o sea, cuando arrecieron los ataques del team bohemio.

Equipo liviano el de Sanitago, no supo acomodarse al estado de la cancha, que presentaba verdaderas lagunas en muchos sectores. Los sureños, en cambio, se afirmaron mejor y haciendo uso de una tranquilidad y disciplina ejemplares, no se inmutaron frente a las arremetidas de los locales, desbaratándoles una a una sin perder el control del terreno y conservando una marcación estricta. Nada pudieron hacer las huestes bohemias ante sus porfiados cancerberos, debiendo conformarse con dividir los honores y los puntos.

Controló las acciones Alfonso Pujol y los equipos alinearon así:

SANTIAGO MORNING (blancos y negros): Alberto Expósito; Sergio Goity, Fernando Wirth y Rolando Armijo; Porfirio Arias y Hernán Ríos; Jorge Fuenzalida, Humberto de Luca, Julio Menadier, Guillermo Díaz y Roberto Suazo.

ALIANZA (verde y negro, en rayas): Manuel Melo; Roberto Espina, Oliverio Valdés, y Eduardo Arias; Juan Ayala y Mario Quintana; Alejandro Martínez, Ramón Guiñazú, Oscar Balsa, Oscar Fernández y Ricardo Oteiza.

GOLES: en el primer tiempo, Fuenzalida, de tiro libre, a los 17; y Oteiza, con tiro desde lejos, a los 20'. En el segundo tiempo no hubo goles.

PUBLICO: 2.644 personas; 82 socios de La Serena; 127 de Iberia; 228 de Santiago Morning; 15 de Alianza y 122 de U. Española.

MUY ENTUSIASTA. — Porfiado en la defensa de sus posiciones, se mostró el cuadro de Iberia, en su buen triunfo sobre La Serena, por 2-1. Los nortinos dominaron la acciones del segundo tiempo, pero no pudieron rebasar la defensa contraria. En el grabado, los integrantes de Iberia: de pie, de izquierda a derecha, Calderón, Ponce, Guerra, Muñoz, Montt y Remenick; agachados, A. Muñoz, Varas, Méndez, Storch, y Caballero.

DEJARON 1 PUNTO. — El mal estado de la cancha, perjudicó más a Santiago Morning que a Alianza, pues este último se acomodó mucho mejor. Los bohemios controlaron las acciones, pero se toparon con un rival que guardó orden y firmeza en la defensa. En el grabado, los componentes del equipo local; están de pie, de izquierda a derecha: Goity, Ríos, Arias, Wirth, Armijo y Expósito; agachados, Fuenzalida, De Lucca, Menadier, Díaz y Suazo.

HOCKEY EN ÑUÑOA: "FERRO" GANO A GREEN CROSS 7 x 4

Resultados de la segunda fecha del Torneo Universitario

Ferrobadminton venció a Green Cross por la cuenta de 7 a 4 en el partido de hockey efectuado ayer en la mañana en la Plaza de Ñuñoa. Fue un match de gran colorido, que entusiasmó al público congregado alrededor de la cancha. El cuadro de la cruz verde se superó no obstante el scorer ya señalado; sin embargo, su defensa muchas veces no pudo contener los lanzamientos violentos y oportunos del cuadro ganador. La resistencia que opuso Green Cross pudo advertirse en el primer tiempo, lapso que finalizó 2-2 para cada bando. Los equipos formaron con los siguientes jugadores:

FERRO: De la Puente (Miguel Martínez), Quintín Blanco, Hugo González, Horacio y René Capdeville, Patricio Muñoz y Patricio Arce. Goles de Patricio Muñoz (3), René Capdeville (2), Hugo González y Patricio Arce.

GREEN CROSS: Héctor Gutiérrez, Osvaldo Andrade, Valentín Lipi, Carlos Valdivia, Hernán Uribe. Goles de Lipi, Valdivia (2) y Uribe. Arbitró don Recaredo Madrid.

En el programa de carreras para niños de 9 años, en 200 metros de distancia, ganó Rodrigo García, 2.o Jaime Le Roy, 3.o Sichlow. Tiempo del ganador: 43 segundos. 200 metros para niños de 10 años: 1.o Juan Ojeda (38 segundos), 2.o Andrés Signorelli, 3.o Estéban Ahumada. 200 metros, niños de 11 años: 1.o Carlos Oñate (32 segundos), 2.o Sergio Le Roy, 3.o Juan Tagle. 200 metros, niños de 12 años: 1.o José Luis Fuentes (31 segundos), 2.o Alejandro Apara, 3.o Eduardo Fuentes. 500 metros: 1.o José Luis Fuentes (1 minuto 30 segundos), 2.o Carlos Oñate, 3.o Alejandro Apara. 500 metros: 1.o Sergio Le Roy, 2.o Juan Ojeda, 3.o Andrés Signorelli. 200 metros libre para niños: 1.o Sergio Le Roy (32 segundos), 2.o Juan Tagle, 3.o Mario Müller, y 4.o Juan Ojeda.

HOCKEY UNIVERSITARIO. — La segunda fecha del campeonato universitario de este deporte se cumplió ayer por la mañana. En el primer partido, Chunchito venció a Secundario B por 3-2, con goles de J. Lawrence. Por el perdedor marcó los tantos R. Taylor. En el semifondo, Secundario A ganó a Construcciones Civiles, por 5-0. En el último match, Ingeniería doblegó a Agronomía por la cuenta de 8-3. Alejandro Echeverría anotó 7 goles para el ganador. El otro lo señaló H. Henríquez. Los goles de Agronomía fueron marcados por Rudiberto Lara (2) y G. Muñoz. La tabla de posiciones quedó así: 1.o Secundarios A. con 4 puntos, con Ingeniería y Chunchito; 4.o Agronomía, con 0 punto. Igualmente, Construcciones Civiles, Estudiantes Técnicos, Secundarios B, con un partido menos. Los scorers del campeonato son: Echeverría, con 8; Silva, Lara, Lawrence, con 7, y Saavedra, con 6 goles.

UNION COYA GANO A CHIPRODAL 2-0

Por la quinta fecha del campeonato regional de fútbol de la zona central, sólo se disputó un encuentro, el encargado a Unión Coya y Chiprodal, donde venció el primero de los nombrados, que hizo de dueño de casa, por 2 goles a 0. Los tantos del vencedor fueron conquistados por Trincado, a los 25' del primer período y por Arredondo, a los 20' del segundo.

En Maipú se suspendió el partido de Insa con Lautaro de Buin, cuando vencía la visita, por 2 goles a 1.

El programa de la sexta fecha, a cumplirse el jueves próximo, consulta los siguientes encuentros:

En Buin, Lautaro con Unión Coya; en Catemu, Arco Iris con Insa; en Peñaflor, Bata con Comercio; en Santiago, Walter Müller con Ferroviarios; en San Felipe, Unión San Felipe con Defensor.

Anoche fue operado el jugador Méndez

En cuanto llegó Luis Méndez al Instituto Traumatológico, fue atendido por el doctor Piris, quien procedió a operarlo de inmediato, de la fractura de la tibia izquierda, que experimentó durante el partido de Iberia con La Serena.

El resultado de la operación fue satisfactorio, quedando Méndez hospitalizado en el departamento 512, piso 5.o.

RUGBY: STADE 6, COUNTRY 5

Con la cancha enteramente mojada, Stade Francais superó a Country Club por la estrecha cuenta de 6-5 en el encuentro oficial de rugby jugado ayer en el campo británico. Country Club señaló un sólo try en la primera fracción, por intermedio de Borgioli que fue convertido por Campbell. Stade Francais, señaló su primer punto por intermedio de Navarro de penal y luego por Araya de try, que no fue convertido.

En el match anterior, entre los segundos elencos, Country Club doblegó al Stade por 3-0.

En cancha del Stade jugaron Universidad de Chile y Universidad Católica, encuentro que finalizó empatado 6-6.

Eliminatorias del Mundial:-

España goleó 4-1 a Escocia

MADRID, 26. — (UP). — España venció hoy a Escocia por cuatro goles a uno en partido de eliminación para la Copa del Mundo y mantuvo así viva la débil esperanza de participar en la vuelta final del campeonato europeo, que se celebrará en Estocolmo.

El primer tiempo terminó dos a cero.

Una multitud de 90.000 personas presenció el partido que se celebró en el estadio "Santiago Bernabrau", con día frío y cielo nublado.

A pesar de su derrota Escocia tiene más probabilidades que España de ir a Estocolmo.

España perdió su primer partido contra Escocia y empató con Suiza, pero Escocia, que ganó a Suiza un partido y a España otro, necesita sólo empatar contra Suiza en Glasgow el próximo noviembre para clasificarse. Los españoles se lanzaron al ataque desde el primer silbido y dominaron durante la mayor parte del juego, que tuvo lugar en un campo pesado a consecuencia de la lluvia que cayó poco antes de comenzar.

Los escoceses tuvieron que batirse en muchas ocasiones arrinconados en su propia portería. A los 11 minutos justos de juego, el interior izquierdo Mateo, marcó el primer gol español con un tiro bajo con que remató un pase del interior Kubala. El segundo gol español lo marcó Kubala, rematando pase de Mateo. Younger, guardavallas de Escocia tuvo sujeto a gran presión. Cinco minutos antes de terminar el primer tiempo lo tenía batido De Stéfano, pero el disparo del delantero hispano-argentino pasó por encima del larguero.

Los escoceses atacaron con bríos, durante los cinco primeros minutos del primer tiempo, pero los españoles reaccionaron rápidamente y nunca estuvieron en peligro verdadero. El tercer gol español lo marcó Basora de cabeza, rematando con pase de Kubala a los 15 minutos. Los españoles continuaron hasta los 15 minutos en que los escoceses recogieron el fruto. Smith, extremo derecho, disparó un tiro libre, consecuencia de una falta de un jugador español, y el balón se incrustó en la red. España, sin embargo, no había terminado aún. Cuando sólo faltaban tres minutos para el silbato final, Basora en jugada individual, marcó el último gol.

ARRIENDE
TENIDAS PARA NOVIAS
Madrinas
Damas
REINAS
Invitadas
Trajes de 1a. Comunión
Electrolas
Alfombras
Loza
Servicio
y todo cuanto necesite para su fiesta o matrimonio.
Casa UTIL
SAN ISIDRO 618 - FONO 36953

REPARACIONES de MOTORES ELECTRICOS
EMBOBINADOS EN GENERAL
COMPRA Y VENTA DE MOTORES Y REPUESTOS.
SERVICIO TECNICO A DOMICILIO
Eleuterio Ramirez 1049

CASA DEL CICLISTA
Repuestos y accesorios, nacionales e importados. El más amplio surtido y los precios más BAJOS
ROSAS 1166
FONO 81484

ASEGURAUTO
CONSULTE NUESTRO PLAN COOPERATIVO
SAN ANTONIO 220

Casa STEFANO
Recibió bicicletas italianas "FREJUS"
Además, toda clase de repuestos nacionales e importados
NEUMATICOS Y CAMARAS EN TODAS LAS MEDIDAS
AV. INDEPENDENCIA 470

Deportes
MALETERIA
Artículos de Cuero
MAS SURTIDO
MEJOR ATENDIDO
La Sportiva
SAN DIEGO 1069

Nos llaman LAS OVEJITAS NEGRAS porque vendemos mas barato que nadie!
Regalamos LLAVEROS DEPORTIVOS
DEPOSITOS UNIDOS DE PAÑOS DE TOME.
BANDERA 425 FRENTE AL CONGRESO
BANDERA 637 ENTRE ROSAS Y STO. DOMINGO

¡EL CASIMIR LEGITIMO!
ECONOMICE $ 10.000 por cada terno, comprando su corte de casimir en SOTOMAYOR 776 (casa particular) ¡GRATIS! Le enseñaremos a conocer EL CASIMIR LEGITIMO, PARA QUE JAMAS SE ENSARTE.
Gabardinas, palm-beach, casimires y sargas para colegiales a precios de verdadera oportunidad y para todo presupuesto.
¡NUESTROS CASIMIRES NO TIENEN FALLAS!
Visítenos sin compromiso:
SOTOMAYOR 776 (Casa Particular)
Al llegar a SAN PABLO. También los sábados

RECETAS MEDICAS
TRABAJOS RAPIDOS
GRAN STOCK EN CRISTALES ARMAZONES EN GENERAL IMPORTADAS COMPOSTURAS
OPTICA Losada
PRECIOS SIN COMPETENCIA
PJE. MATTE 322-324 - BANDERA 278
FONO 86695 - SANTIAGO - FRENTE AL BCO. EDWARDS

UN TRIUNFO PARA CADA UNO.— Por la segunda fecha del torneo oficial de fútbol de la Sección Cadetes de la Asociación Central, se confrontaron ayer los conjuntos de Magallanes y Wanderers. En el partido de los juveniles, venció Wanderers por 2-1 y en el de división especial se impuso Magallanes por 3-1. El match de los infantiles, jugado el domingo pasado, se registró un empate a tres goles. En el grabado de la izquierda, el team especial albiceleste. Están de pie, de izquierda a derecha: Orlando Miranda, Arturo H. Carmona, Luis A. Rojas, Pedro Méndez, Rubén Herrera, Mario Benítez, Luis E. Pino; agachados, Wilson Cruz, Arnoldo Gatica, Moisés Kisner, Alberto Hurtado (capitán) y Hugo Contreras. Luego los integrantes del cuadro especial de los "verdes": Monasterio, Aravena, Díaz, Saavedra, Conti, Mendiburu, Sánchez y Campos; agachados, Meredith, Olmedo, Ugarte J. Contreras H. Castro y H. Varas. Enseguida aparece el conjunto juvenil de la Academia, que perdió 1-2. De pie: Manuel Torres, Luis Mesías, Raúl Romero, Luis Ramírez, Raúl Guerrero, Manuel Ampuero, Alfredo Zúñiga (capitán), Patricio Urriola y David; agachados, Samuel Mc-Guire, Fernando Pino, Juan Gutiérrez, Enrique González, Luis Quirozy y Andrés González. Finalmente, los juveniles de Wanderers: de pie, Manuel Canelo, Bruce, Patricio Guzmán, qilibaldo Robles, Jorge Bravo, Jaime Benítez, Manuel Inostroza, Juan Rojas y Reyes; agachados, Cubillos, Aguila, W. Escobar, Carlos Concha, Adolfo Bauer (capitán), Arturo Carvacho, Hugo Rivera, Bórquez y Julio Quevedo.

SALE EL ARQUERO. — Jorge Bravo, arquero juvenil de Wanderers, hace vanos los intentos de Enrique González, delantero de Magallanes, tomando firmemente una pelota que viene por bajo. Los juveniles de Wanderers vencieron por 2-1.

DE "CHILENA". — Orlando Miranda, centrohalf del team especial de Magallanes, rechaza de "chilena" y evita la intervención de Hernán Varas, interior de Wanderers. Ganaron bien los albicelestes por 3-0.

Cadetes

Colo Colo ganó con 3 equipos a Iberia.— Magallanes y Wanderers se repartieron los triunfos.— Sendos empates entre Audax y la "U".— El cuadro infantil colegial venció por 2-1.— Otros resultados

Por la segunda fecha del campeonato oficial de la Sección Cadetes de la Asociación Central de Fútbol, se disputaron ayer numerosos encuentros, registrándose los siguientes resultados:

MAGALLANES-WANDERERS

DIVISION ESPECIAL.— Magallanes 3, Wanderers 0. Scorers: Hernán Barra, Ramón Aravena y Moisés Kisner.

Elenco albiceleste: Pedro Méndez, Luis A. Rojas, Arturo H. Carmona, Rubén Herrera, Hugo Contreras, Orlando Miranda, Luis Edo. Pino, Wilson A. Cruz, Hernán Barra, Arnoldo Gatica, Moisés Kisner, Alberto Hurtado (capitán) y Ramón Aravena.

Elenco wanderino: Sergio Salvo, Pedro Aravena, Guillermo Díaz, Rafael Campos, William Meredith, Gilberto Muñoz, Luis Conte, Luis Quevedo, Mario Castillo, Fernando Monasterio, Jorge Contreras, Hugo Castro, Jorge Ugarte (capitán) y Hernán Varas.

Destacados: P. Méndez, Luis E. Pino, M. Kisner y O. Miranda, del Magallanes, y S. Salvo, R. Campos, L. Conti y J. Contreras, del Wanderers.

DIVISION JUVENIL.— Wanderers 2, Magallanes 1. Scorers: Wilibardo Robles (2), del Wanderers, y Raúl Guerrero, del Magallanes.

Wanderers: Jorge Bravo, Juan Rojas, Arturo Carvacho, Manuel Canelo. Patricio Guzmán, Wilibardo Robles, Carlos Concha, Hugo Inostroza, Manuel Inostroza, Julio Quevedo, Jaime Benítez, Adolfo Báner (capitán) y Washington Escobar.

Magallanes: Luis Mesías, Patricio Urriola, Alfredo Zúñiga (capitán), Raúl Romero, Raúl Guerrero, Manuel Ampuero, Fernando Pino, Waldo Robledo, Juan Gutiérrez, Enrique González, Luis Quiroz y Angel Pérez.

Destacaron en Wanderers, Canelo, Báner y W. Robles.

PRIMERA INFANTIL.— Empte a 3. Scorers: Manuel Estrada (2) y Mario Aguirre, del Magallanes, y Juan Avila, Rogelio Alvarez y Carlos Altamirano.

Magallanes: Fco. Miranda, Marco Antonio González, Segundo Núñez, Pablo Vargas, Leandro Abarca, Carlos Uribe, Gustavo Velásquez, Leopoldo Uribe, Mario Aguirre, Juan Gatica (capitán), Manuel Estrada, Carlos Forner, Roberto Jacob y Héctor Espinoza.

Wanderers: Jorge Garese, Hugo Berly, Víctor Quintanilla, Carlos Marín, Gerardo Valenzuela, Luis Zúñiga, Carlos Altamirano, Guido Farías, Luis González, Juan Avila (capitán), Rogelio Alvarez y Diego Matamala.

Destacaron en Wanderers, Juan Avila, Gerardo Valenzuela y Luis González. En Magallanes, Manuel Estrada, Leandro Abarca y Segundo Núñez.

COLO COLO-IBERIA

DIVISION ESPECIAL.— Ganó Colo Colo 5 por 0. Scorers: Juan Soto (3), Juan Ramírez y Jorge Toro.

Equipo albo: Gustavo Piturra, Oscar Cuevas, Andrés Rodríguez, Hernán Spencer (capitán), Oscar Montalva, Francisco Muñoz, Juan Ramírez, Juan Soto, Jorge Toro y Gerardo Palleres.

DIVISION JUVENIL.— Colo Colo 3, Iberia 1. Scorers: Guajardo, Araneda.

Colo Colo: Miranda, Ponce, Peñailillo, Rodríguez, González, Pérez (capitán), Guajardo, Bettancourt, Olmedo, Espinoza, Racce y Araneda.

PRIMERA INFANTIL.— Colo Colo 4, Iberia 1. Scorers: Luis A. Morales (2), Rogelio Cubillos y Luis Morales.

Colo Colo: Lorenzo Lucero, Leonel Parra, Pedro Carrizo, Juan Hormazábal, Leonardo Beltrán, Rogelio Cubillos, Luis Morales, Raúl Artigas, Luis A. Morales, Justo Ramírez y Luis Valenzuela.

UNIV. DE CHILE-A. ITALIANO

DIVISION ESPECIAL.— Empate a 2. Goles: Ulloa (2).

Equipo de la "U": Venzano, Durán, Contreras, Quintana, Muñoz, Antezana, Ulloa, Contreras, Jara, Campos y Venegas.

DIVISION JUVENIL.— Empate a 0.

PRIMERA INFANTIL.— Venció la "U" 2-1. Goles de Figueroa y Rodríguez.

Universidad de Chile: Chacón, Apablaza, Fernández, Yuzuki, Trejos, González, Figueroa, Quezada, Hiriart, Vivanco y Rodrígues.

GREEN CROSS-EVERTON

DIVISION ESPECIAL. — Venció Green Cross 1-0.

DIVISION JUVENIL.— Green Cross 2, Everton 1. Scorers: Miguel Iturrate y Segundo Martínez. Del Everton, René Serrano.

Green Cross: Rafael Hernández, Hernán Czaszan, Hernán Rojas, Jorge Egger, Vicente García, Oscar Gutiérrez, Segundo Martínez, Jaime Palavecino y Miguel Iturrate (capitán).

Everton: Eduardo Gómez, Robinson Villarroel, Julio Tapia, Enrique Basáez, Carlos Lewin, Mario Bello, Roberto Espinoza, Eduardo González, Ruperto Rozas, René Serrano (capitán), Hernán Aguayo y José Oyarce.

PROXIMO PROGRAMA (domingo 2 de junio).— Colo Colo con Palestino. Cancha Hospital San Luis.

Wanderers con Ferrobadminton. Estadio Ferroviario.

Magallanes con Santiago Morning. Estadio Nacional, N.o 2.

Everton con Universidad Católica. Estadio Independencia.

Universidad de Chile con Iberia. Cancha Eugenio Matte.

Unión Española con Green Cross. Estadio Santa Laura, N.o 2.

Audax Italiano queda by.

MENDEZ TOMA UNA PELOTA. — El buen arquero del cuadro especial de Magallanes, Pedro Méndez, toma una pelota que viene por alto y que Jorge Contreras no alcanza a cabecear. Los albicelestes triunfaron por 3-0.

FANGIO LLEGO 5.o.—

BRITANICO CUNNINGHAM TRIUNFO EN EL GRAN PREMIO DE NUERBRUGRING

NUERBRUGRING, 26.— (UP). — La clasificación oficial de la carrera automovilística de hoy para coches sport, sobre la distancia de 1.003 kilómetros (44 vueltas) fue la siguiente: 1.o, Brook Cunninham, Gran Bretaña, en Aston Martin, con 7.33.38,2 y 132,6 KPH.

2.o, Collins - Gendebien, Gran Bretaña y Bélgica, Ferrari, 7.37.51,9 y 131,6 KPH.

3.o, Hawthorn - Trinhignant, G. Bretaña y Francia, Ferrari, 7.39.27,2 y 131,2 KPH.

4.o, Maglioli-Barth, Italia y Alemania, Porsche, 7.47.17,2 y 128,8 KPH, una vuelta detrás.

5.o, Fangio-Moss, Argentina y G. Bretaña, Maserati, 7.38.28,5 y 128,2 KPH.

6.o, Leston-Salvadori, G. Bretaña, Aston Martin, 7.38.28.2 y 128,1 KPH.

7.o, Von Frankenberg-Schulze, Alemania, Porcshe, 7.56.55,3 y 126.2 KPH.

8.o, Flockhart-Fairman, Gran Bretaña, Jaguar, 7.57.51,2 y 125,8 KPH, dos vueltas detrás.

9.o, Whitehead-Whitehzad. G. Bretaña, Aston Martin, 7.37.07,9 y 125,7 KPH.

10.o, Gregory-Morelli, EE. UU., Ferrari, 7.37.08,7 y 125,7 KPH.

11o, Bueb-Lawrence, G. Bretaña, Jaguar, 7.40.55,3 y 124,6 kilómetros por hora.

Moss hizo la vuelta más rápida, en 9,49,9. con una velocidad media de 139,1 KPH.

Fútbol uruguayo: Peñarol, puntero

MONTEVIDEO, 26.— (UP)— Resultados de los partidos del campeonato de fútbol: Nacional-Fénix, 2-1; Peñarol-Racing, 3-1; Wanderers-Liverpool, 4-4; Defensor-Danubio, 0-0; Rampla-Juniors-Cerro, 3-2.

Puntaje (principales puestos): Peñarol, diez; Racing, ocho, y Nacional, 8.

ATLETAS DE AGRONOMIA GANARON TORNEO INTERFACULTADES DE LA UC

Algunas buenas marcas.— Gert Wagner figura del programa de la etapa final de ayer.

El equipo de Agronomía, ganó el campeonato inter-facultades de la Universidad Católica, cuya etapa final se realizó ayer en la mañana en el Estadio de Independencia, después de superar a los conjuntos de Tecnología e Ingeniería, que le siguieron dentro de las tres primeras clasificaciones del puntaje final.

La competencia radicó su interés, no en los registros obtenidos, sino en el entusiasmo con que se luchó, dentro de un entrenamiento precario aún, siendo destacable el esfuerzo de algunos dirigentes por iniciar un programa intenso de trabajo, que coloque al atletismo de la U. C. en el plano que debe tener en el deporte universitario en general.

LOS MEJORES.— Fueron el sprinter Gert Wagner, nuevamente, que se adjudicó con holgura los 100 metros, en 11.1" y los 200 metros en 23.2", superando en ambas pruebas a Geordi Radmilovic el ex atleta escolar que se presentó sin ninguna preparación. También, el alumno de Tecnología Cristián Sorucoo, segundo en los 400 metros vallas, y ganador del lanzamiento de la jabalina que clavó a 42.83 metros, e integrante del equipo que se impuso en la posta de 4 x 400 metros. Es un elemento bien dotado físicamente, que debe rendir mucho cuando se dedique a alguna especialidad. El sábado había ganado los 110 metros vallas en 16.6".

OTROS RESULTADOS.— Domingo Reyes, de Agronomía, corrió los 400 metros vallas, en 1'03"; Raúl de la Jara y Carlos Moreno, de esa misma facultad, los 3.000 metros, en 10'35" y 10'55", respectivamente y Gonzalo Alcaíno de Arquitectura, los 800 metros, en sugestivos 2'11.4". sobre De la Jara, que registró 2'22.6".

En los saltos de la garrocha y triple, ganaron Enrique Navarrete y Luis Doggenweiler, con 2.80 metros y 12.61 metros, marca esta última que dice de las aptitudes de este joven brincador, que ya conocíamos, y en los lanzamientos de la bala y dardo, Jaime Bunster, de Tecnología y Jaime Bunstaer, del mismo equipo, lograron 11.68 metros en la primera clasificación, y 40.33 metros, en la segunda de la otra prueba indicada. Finalmente, el cuarteto de Tecnología triunfó en la posta de 4 x 400 metros, con el tiempo de 4'00 4|10".

LEYES, en la posta damas. El equipo de esta facultad, integrado por Graciela Varas, Araceli de Juan, Carmen Burgos, Carmen Sartori y Olga Noemí, ganó los relevos de 5 x 80 metros, en 1'04, 4|10".

PUNTAJE. — Fue el siguiente: 1.o Agronomía 149 puntos; 2.o Tecnología 135; 3.o Ingeniería, 94; 4.o Economía, 57; 5.o Arquitectura 20; 6.o Leyes 16 y 7.o Pedagogía 10 puntos.

Contreras, ganador de Ayala, eliminado

PARIS, 26 (U. P).— El mexicano Francisco Contreras, ganador del chileno Luis Ayala, eliminado del torneo internacional de tenis de Francia por el australiano Ashley Cooper.

En los octavos de final de individuales de caballeros Cooper se impuso a Contreras por 6-3, 6-1 y 6-2.

Triunfó en dobles el equipo Ayala - Steward

PARIS, 26.— (UP.)— El mexicano Pancho Contreras quedó eliminado hoy del campeonato internacional de tenis, al sucumbir en los octavos de final ante Orlando Sirola, de Italia, por 6|3, 6|1 y 6|2.

Su compatriota, Yolanda Ramírez, fue eliminada también. La venció, en la vuelta anterior a los octavos de final, la británica Shirley Bloomer, por 8|6, 3|6 y 6|4.

El chileno Luis Ayala y el norteamericano Hugh Steward vencieron a Sege Jacobini, de Italia, y Wladyslav Skonecki, de Polonia, también en la tercera vuelta del torneo, que es la que precede a los octavos de final, por 7|5, 6|4 y 6|4, en la competencia de dobles.

La sorpresa de la jornada de hoy fue la victoria del australiano Neale Fraser, que pasó a los cuartos de final, venciendo al norteamericano Budge Patty, —clasificado séptimo en este campeonato— por 9|7, 3|6, 5|7, 6|4 y 6|1.

El jugador número uno de Francia, Paul Remy, quedó eliminado por el sueco Sven Davidson, por 6|3, 6|4 y 7|5.

Remy estaba clasificado décimocuarto y Davidson, cuarto. Nueve de los 16 mejores jugadores no pudieron pasar a los cuartos de final, entre ellos el campeón australiano Lew Hoad.

RIVER Y BOCA VAN PUNTEROS

BUENOS AIRES, 26 (UP).— Resultados de los encuentros jugados hoy por la cuarta jornada del campeonato profesional de fútbol:

River Plate (2)-Racing (1).

Boca Juniors (2)-Independiente (0).

San Lorenzo (5)-Huracán (3).

Ferrocarril Oeste (2)-Rosario Central (0).

Estudiantes (1)-Atlanta (0).

Newell's Old Boys (0)-Véles Sarsfield (0).

Argentinos Juniors (3)-Lanús (2).

Tigre (5)-Gimnasia y Esgrima (0).

Publicitas

Vuelos directos a ARICA

Todas las personas que ya han viajado por TRANSA-CHILE podrán informarle de la extraordinaria rapidez y comodidad de sus vuelos directos a Arica

TRANSA-CHILE

VUELOS DE PASAJEROS
SALIDAS DE SANTIAGO
JUEVES y SABADOS
SALE DE ARICA
VIERNES y SABADO

VUELOS DE CARGA:
Salidas los Martes a las 8 A.M. Recibimos todo tipo de carga

Vuelos regulares a Bariloche y Punta Arenas y ahora a ARICA en Aviones CURTIS

Viaje directo · Pilotos Millonarios
Acomodaciones de lujo para 40 pasajeros
Atención de primera a bordo

VUELE a ARICA por
TRANSA CHILE

Consulte tarifas en Agustinas 1161 - Local 4 Galería Alessandri - Fono 86281 - Santiago-Chile

REGALAMOS

Esta linda pluma fuente "AMERICAN" que vale $ 400 a los compradores de la oferta siguiente

Block tela, carta, 80 hojas. $ 381
Block tela, esq., 80 hojas. $ 206
50 sobres carta moiré ... $ 229
25 sobres esquela, forrados. $ 224
1 cerra tinta Stephens' .. $ 140
6 lapices Colón .... $ 150
1 lapiz bicolor .... $ 72
1 goma miga .... $ 32
1 calendario ....

$ 1434

REEMBOLSOS

IMPRENTA Y LIBRERIA COLON
COMPAÑIA 1007
POR MAYOR: STO. DOMINGO 1645

MUEBLES DE OCASION
47 — LIRA — 47

$ 115.000.—
DORMITORIO NORMANDO
con ropero 3 cuerpos, once piezas.

$ 55.000.—
COMEDOR NORMANDO
Buffet, mesa, seis sillas.

$ 150.000.—
DORMITORIO FRANCES
Confeccionado en lingue, once piezas, hermoso diseño, tallado a mano.

47 — LIRA — 47

PIDA-CHAMPAÑA
METROPOLITAN
Barbera
Spumante
TELEFONOS 87631 y 96126

Neumáticos y Cámaras
IMPORTADOS·MARCA
GATES

Gates

Armazón de cuerda 100% nylon, ofrece seguridad y economía

ENTREGA INMEDIATA
PRECIOS OFICIALES
Importadores exclusivos:

S. KLORMAN I. VALDES VERGARA 840 FONO 34548
PARQUE FORESTAL ESQ. SAN ANTONIO

Con la dignidad de una princesa

¡YMA SUMAC SE REBELA CONTRA LOS INDISCRETOS!

"Mi arte pertenece al mundo, pero mi vida y mis problemas sólo a mí me pertenecen", exclama la fabulosa intérprete, en una palpitante entrevista exclusiva que publica el nuevo número de "O Cruzeiro".

Precio en todo el país: $ 120

O CRUZEIRO

McCann-Erickson

AL PUBLICO DE SANTIAGO

En consideración a nuestros favorecedores, y con motivo de haberse agotado totalmente la partida de abrigos con averías, pondremos a la venta desde hoy, 200 abrigos en fino pelo de camello, sin fallas y en varios colores a $ 12.000.

Se están agotando los trajes oveja para caballeros, a $ 8.980.

Para niños, sólo quedan 100 trajecitos de casimir a $ 3.450.

Es nuestro deseo liquidar saldos del año pasado, en cualquier forma.

Insistimos que venderemos sólo dos prendas por persona.

LA MENDOCINA - SAN DIEGO 283

NUEVO Y HOLGADO TRIUNFO CLASICO SE ANOTO AYER EL FAVORITO BABU

Un resultado en perfecto acuerdo con la lógica y lo previsto por la cátedra, tuvo ayer la Carrera Especial "Domingo Segundo Herrera", sobre la distancia de 1.400 metros y con $ 650.000 al potrillo ganador.

No hubo retiros y en buen momento el juez de partida dejó libre el campo, destacándose de inmediato Rusiñol, Racel, Wild Fire y El Druida en los primeros puestos. Más atrás quedaron Ardent, Amurrado, Babú, Racel, Dillinger y al fondo corría Pantruca. En los novecientos metros El Druida igualó posiciones con Rusiñol y con Wild Fire, que precedía a Racel y Babú. Una vez en el terreno decisivo decayó Rusiñol y también El Druida, dando paso a Babú, que era perseguido por Racel y Ardent. Ambos potrillos, mostrando aptitudes de luchadores, tomaron ventaja sobre el grupo y entre ellos quedó concretado el resultado, en los 100 metros finales, llevando en todo momento ventaja Babú, que finalmente, en la meta, se anotó cuerpo y medio delante de Racel. El tercer puesto lo conquistó, en buen avance final, Pantruca, que cumplió excelente performance. El cuarto fue para Florentino. Quinto Fouquier, sexto Amurrado, séptimo Rusiñol, octavo Curro y últimos Mi Viejo y Fresco. Frente a las galerías hubo de ser sofrenado Ardent, debido a un perro, que salió del recinto popular y lo estorbó.

El ganador, hijo de Scottish Meridian y Báscula, cumplió este nuevo triunfo clásico de su campaña con un peso físico de 445 kilos, siete menos que en su presentación del 21 de abril. Tuvo muy eficiente dirección de Enrique Araya, aplaudido al regresar al pesaje.

El defensor del stud "La Candelaria" tiene asegurado su programa clásico como destacado exponente de la generación nacida en 1954.

ACUERDOS DEL COMISARIATO DEL HIPODROMO CHILE

PRIMERA CARRERA.— Se autorizó a R. Castillo para correr a Navarina. Reclamó C. Paredes (El Misterioso) contra A. Parada (Poderoso), por cargar a 200 metros de la meta. Casual. Dieron cuenta: F. Pizarro y R. Castillo, que Lololino y Navarina partieron rezagados, y O. Castillo (Colonial) que recibió un terronazo en los 800 metros.

SEGUNDA CARRERA.— Por insinuación del veterinario oficial, se ordenó el retiro de Séptima, por estar manca. Se autorizó los cambios de montas de C. Benavides y J. Escobar, por estar indispuestos. Se multó en $ 500 a los preparadores Oct. López (Colonial) y R. Albornoz (Todos al Río) por presentar a sus pupilos con atraso al examen clínico previo.

TERCERA CARRERA.— Reclamaron H. Salas (Cindy) contra G. Farmer (La Guadalupe) y éste contra E. Molina (Negra Linda) por cargar en los 1.000 metros. Desestimados. Se ordenó el retiro de Qué Matón y se multó en $ 3.000 a E. Núñez por no presentarlo.

CUARTA CARRERA.— Reclamó M. Alquinta (Dinar) contra H. Salas (Turbio) por cargar a 250 metros de la meta. Casual, y se notifica al preparador de Turbio que lo corra con rodela. Dieron cuenta: A. Martínez, que Carlyle partió rezagado, y R. Castillo, que Ciruelo se resbala en la cancha barrosa, por lo que se notificó a su preparador que no se le permitirá correr en pistas como la de hoy.

QUINTA CARRERA.— Reclamaron F. Toro (Zíngaro) y H. Espinoza (Calvados) contra H. Basay (Servio Tulio) por cargar en los 600 metros y en la partida, respectivamente. Desestimados.

SEXTA CARRERA.— Se autorizó a H. Salas y A. Mora, para correr a La Montespán y Acidia, por excederse en más de un kilo M. Carrasco y V. Barra, respectivamente, y M. Alquinta para correr a Norway, U. Gaete para correr a Ofensor y H. Rivera para correr a Otoño, suspendiéndose por una reunión (2 julio) y multa de $ 2.000 a R. Montoya por no presentarse.

SEPTIMA CARRERA.— Dieron cuenta: J. Aravena, que Irenita se abrió en las curvas, notificándose a su preparador que la corra con rodela, y C. Ojeda, que Golden Plaid partió un poco desmejorado.

OCTAVA CARRERA.— Reclamaron M. Díaz (Escaramuza) contra F. Pizarro (Fretillón) y éste contra U. Gaete (Ofensor) por cargar en la partida, y N. Vásquez (Spada Girl) contra M. Yáñez (Mate Amargo) por cargar en los 600 metros. Desestimados. Se autorizó a J. Salgado para correr a Burntin y se suspendió por una reunión (2 junio), y multó en $ 2.000 a O. Parada, por no presentarse.

Por recomendación del servicio veterinario, se autorizó los retiros de los siguientes caballos, los que deberán estar en reposo el tiempo que se indica: La Cortesana y Milena, 10 días; Partizán, 15 días, y Fortunata y Pífano, 20 días. Con la autorización de la gerencia, se autorizó el retiro de Nilde.

NOVENA CARRERA.— M. Yáñez dio cuenta que Qué Sé Yo se retacó en la partida y se abrió en los 900 metros. Se notifica a los preparadores de Navarina, Lololina y Carlyle, que los adiestren para partir, y se multó en $ 200 a H. Espinoza.

DECIMA CARRERA.— M. Bustos dio cuenta que Nacarón tuvo contratiempos en la partida y en los 600 metros.

CARRERA DE ELIMINACION.— Se adjudicó al Ejército los caballos Supetar, Charmant, Caipichún y Royal Prince.

Las suspensiones aplicadas en esta reunión a los jinetes, rigen desde el domingo 2 de junio, las aplicadas a los caballos rigen desde hoy.

Villa D'Este
EL RESTAURANT TIPICO ITALIANO
RECIEN INAUGURADO
RESERVADOS —:— ATENCION DE BANQUETES
Atendido por los ex dueños de "LOMBARDO"
BLANCO ENCALADA 2085 — SANTIAGO

ESTANTERIAS
PARA BODEGAS Y ALMACENES
De perfiles estructurales de acero
CON PERFORACIONES COMBINADAS
(SISTEMA MECCANO)

UN NUEVO PRODUCTO DE ACERO CHILENO
PERFILES ESTRUCTURALES PARA 1001 APLICACIONES
MANUFACTURAS EN METALES
Guzmán Y CIA. S. A. VIÑA DEL MAR
SOLICITE CATALOGO
Una Linea Completa en Muebles de Acero para Oficina
VIÑA DEL MAR — SANTIAGO
Almirante Montt N.o 1625 — Galería Alessandri N.o 17
FONO 81954 — FONO 61473

Ocho grandes favoritos respondieron ayer en el Hipódromo Chile

Model Queen (Que Más Quiere) y Gran Rodada salieron de perdedores entre potrancas de dos años.— Las diversas series de 1.200 metros fueron ganadas por: Franchute, Parella, Servio Tulio, Calentura, El Fakir, Contragolpe y Miss Purity.— Los Acuerdos de los Comisarios.— Resultados generales completos.

Nota característica en la interesante reunión de ayer en el Hipódromo Chile fue el poco común triunfo de nada menos que de ocho grandes favoritos. Los apostadores fueron contemplando en las pizarras dividendos casi increíbles en La Palma, pues sucesivamente respondieron a las previsiones de los catedráticos: Franchute ($ 16), Gran Rodada ($ 34), Parella ($ 35), Servio Tulio ($ 22), Babú ($ 26), El Fakir ($ 42), Contragolpe ($ 23) y Miss Purity ($ 31), en la final. Lógicamente el número de cartillas a ganador acertadas, con estos resultados, deberá marcar un record absoluto.

De los profesionales fue Vodanovic con Franchute y Calentura el de mejor actuación entre los preparadores. Entre los jinetes nuevamente se lució L. G. Farmer con Contragolpe y Miss Purity, en las dos finales.

FRANCHUTE CON DIVIDENDO DE $ 16.— Este exiguo dividendo anotaron las pizarras, luego del fácil triunfo de este pupilo de Vodanovic, respondiendo de manera contundente al favoritismo que fue determinado por una errónea asignación de los kilos y que no fue posible, por razones reglamentarias, reparar a tiempo.

Desde que se alzaron las cintas de partida, este hijo de Amasis, estuvo con holgura y sobrado en su acción, delante del grupo y a su siga se ubicaron Fille D'Or, Chiripín, Marne, Poderoso y La Nuit y al fondo quedaron Lololino y Navarina.

Sin mayores exigencias de su piloto Franchute, continuó sin posibles enemigos en el primer puesto y entró al derecho con la carrera asegurada. Fueron totalmente estériles los esfuerzos finales de Marne y Poderoso, por amagar al favorito y éste en la meta precedió por tres largos a Marne, que por el pescuezo superó a Poderoso. El cuarto puesto correspondió a Chiripín. Quinto Lololino, sexta La Nuit y en las últimas colocaciones Heredado y My Pet. No corrieron Nilde y Milena.

MODEL QUEEN, POR QUE MAS QUIERE Y BONDADOSA.— Fue retirada Séptima de la segunda carrera, 1.200 metros, serie "B", para potrancas de dos años no ganadoras. Puestas en carrera, de inmediato la veloz Model Queen, seguida de cerca por La Seine, Reine D'Atout, Alba y Faxchina, pasaron a los primeros puestos con la debutante Aclamada al fondo. La competencia siguió su curso en el orden indicado y una vez en la tierra derecha Model Queen superó netamente a sus enemigas y sin mayores exigencias de H. Galaz, siguió en ganancia hasta conseguir en la meta dos largos y medio sobre Faxchina. A dos cuerpos finalizó tercera Maringá, delante de La Seine y Roi D'Atout. Sexta Alba y última llegó Aclamada.

Los pesos físicos: Model Queen, 387 kilos; Faxchina, 422; Maringá, 408, y La Seine marcó 420 kilos.

GRAN RODADA, POR ESPACE VITAL Y RACHA.— Retirada La Cortesana, las 17 potrancas de la tercera carrera fueron puestas en carrera con La Guadalupe, Daloa y Quemada en las primeras colocaciones. Muy luego la veloz Quemada desplazó a Daloa y a La Guadalupe y Adelicia avanzó al segundo puesto con Gran Rodada. Al entrar a tierra derecha corrían agrupadas Adelicia, Quemada y Gran Rodada y al comienzo de las populares Gran Rodada dominó la situación en su favor, tomando ventaja sobre Quemada. Por fuera avanzó con grandes bríos la debutante Lazulita, de la cual pudo defenderse escasamente Gran Rodada, que consiguió, en la meta, medio pescuezo sobre la favorita. El tercer puesto, a dos largos, lo conquistó en tardío avance Rosita María, delante de Quemada. Quinta La Guadalupe, sexta Daloa y séptima María del Sol. Ultimas Miss Soraya, que debutaba, y Cindy.

Los pesos físicos: Gran Rodada, 440 kilos; Lazulita, 395; Rosita María, 419, y 390 registró Quemada.

PARELLA EN LA CUARTA.— Los 18 anotados en la cuarta carrera, sexta serie de los 1.200 metros se alinearon ante las cintas y los primeros en destacar sus colores fueron Ciruelo, Parella, Todos al Río (ex Visala) y Turbio, con Don Chago al fondo. Luego, en los 900 metros, Parella quedó libre adelante y la veloz hija de Dichato, entró al derecho con ventaja sobre Todos al Río y Turbio.

Frente a las populares avanzó Dinar y ofreció lucha a Parella, pero ésta se defendió bien y pudo finalizar el recorrido con el pescuezo a su favor sobre Dinar. El tercer puesto lo mantuvo Todos al Río, delante de Turbio. Quinto Mapuche, sexta Castilla, séptima Flor de Té y en las últimas colocaciones Don Chago y Picotazo.

NUEVO TRIUNFO CONSIGUIO SERVIO TULIO. — Fue retirado Qué Matón de la serie superior de los 1.200 metros y al partir Zíngaro, Condestable y La Begúm, lucharon unos cien metros por [illegible], quedando libre Condestable en los novecientos metros. A su siga La Begúm, Zíngaro y Fragonard. Al entrar al derecho Condestable se defendió bien de Fragonard cuando, por fuera, arremetió con grandes bríos, el favorito Servio Tulio, que no demoró en despejar la lucha en su favor, para enfrentar el poste de la meta con cuerpo y medio sobre Fragonard.

El tercer puesto, lo consiguió Zíngaro, estrechamente sobre Condestable. Quinta Campanillea, delante de La Begúm y Sun. Ultimo, Calvados.

CALENTURA EN LA SEPTIMA. — Los 18 inscritos participaron en la quinta serie de los 1.200 metros y rápidamente fueron puestos en carrera con Malagüeño, Moscosina y La Montespán en la delantera.

Luego Cavú y Malagüeño lucharon en la primera colocación y poco antes del codo final Cavú corría al frente del grupo.

En los primeros metros de la recta Cavú consiguió más de un cuerpo sobre sus rivales más cercanos, pero por fuera atropelló con violencia Calentura y pese a que se defendió mucho Cavú, en la llegada Calentura se impuso por medio cuerpo. Tercero, a dos cuerpos, entró Zurdo delante de Thamara Ly. Quinto Escondido, sexta Capitanía.

Golden Plaid partió con desventaja.

EL FAKIR EN LA OCTAVA. — Retirados Fortunata y Pífano de la segunda serie de los 1.200 metros los 16 enemigos partieron con El Fakir adelante, seguido de cerca por Serván y Otoño. Luego Serván desplazó a El Fakir y Otoño venía tercero muy cerca.

Con Serván en punta llegó el grupo al codo final, donde El Fakir nuevamente emparejó la línea de Serván y luego lo dejó definitivamente atrás, frente a las galerías. Desde ese momento no tuvo rivales el pupilo de Becerra y en la llegada se anotó tres largos delante de Mate Amargo cuyo avance final nada pudo ante el ganador. Tercera en fuerte rush, por el centro, lo consiguió Copa de Oro, delante de Serván. Quinto Royal Vale, delante de Fretillón y Otoño. Ultimo El Adicto.

CONTRAGOLPE EN LA NOVENA. — Beit Jalá marcó el tren desde la partida en la penúltima carrera seguido el hijo de Roldán por Marisabel, Polo Magnético, Forest Maid y Harpagón. Se mantuvo firme adelante Beit Jalá, mostrando gran estado de entrenamiento y en los setecientos metros lo perseguían Harpagón, Forest Maid, Marisabel y Polo Magnético, con Dale que Dale último. Entró al derecho Beit Jalá perseguido de cerca por Marisabel que le sacó leve ventaja en las galerías, pero allí avanzó de refresco Contragolpe y con tanta efectividad que en los cien metros finales el de Ramírez superó en lucha a Marisabel y Beit Jalá, aventajándoles en la meta por el pescuezo. Cuarto Polo Magnético, quinto High Day y 6.o Qué Sé Yo.

MISS PURITY EN LA DE CLAUSURA.— Partizán se retiró de la final y el tren lo marcó Rocío, seguido por Buriel, Bon Temps, Nagor, Tonoprón y Miss Purity. En los novecientos metros Miss Purity quedó en el segundo puesto y al llegar al codo final la mulata del "Charrúa" igualaba posiciones con Bon Temps, pues ya habían retrogradado Rocío y también Buriel. Frente a las populares Miss Purity liquidó en su favor la competencia y se defendió bien del avance final de All Seer, hasta derrotarlo en la meta por un cuerpo. A igual distancia entró tercero Tonoprón, delante de Nacarón, que atropelló tarde. Quinto Escudero y último Nagor.

La reunión terminó con la Carrera de Eliminación que tuvo interesante llegada entre Supetar y Charmant, luchando garra a garra con ellos, los jinetes A. Martínez y R. Aravena, aplaudidos ambos por el público. En la meta consiguió media cabeza a su favor Supetar (Martínez). Segundo Charmant, tercero Royal Prince y lejos la desconocida Caipichín. Todos van a la Remonta del Ejército.

TRIUNFA A LO CRACK.— Esta vez por amplia ventaja, y dándole dos kilos de ventaja a sus 17 adversarios, Babú, conducido por Enrique Araya, termina los 1.400 metros del clásico "Domingo 2.o Herrera", en desenvuelta acción. Lo escolta nuevamente Racel. En la fotografía aparece también Fouquier, que llegó quinto. Los puestos secundarios de la tabla, tercero y cuarto, fueron ocupados por Pantruca y Florentino, que terminaron por las líneas interiores de la cancha

Resultados generales de las carreras de ayer en el Hipódromo Chile

PRIMERA CARRERA.— Premio "ENIGMATICO".— Séptima serie.— 1.200 metros.— $ 180.000 al primero.

	G.	P.
1.o FRANCHUTE, 54; Fco. Zúñiga, por Amasis y Futalenfú, del Stud Belleza	206970	67318
2.o Marne, 54.5; F. Toro	45847	24670
3.o Poderoso, 55; A. Parada	11405	4135
4.o Chiripín, 48; J. Barrios	6435	2725
5.o Lolino, 49; Fco. Pizarro	17245	4765
6.o La Nuit, 55.5; M. Alquinta	15805	6710
Tumuntuso, 56; H. Salas	13010	5105
Tatita, 55.5; M. Araneda	29425	16678
Colonial, 55; O. Castillo	21535	9645
Navarina, 55; R. Castillo	6460	3190
El Misterioso, 53; C. Paredes	36729	15235
Fille D'Or, 49.5; H. Espinoza	17540	7725
Vis a Vis, 48.5; V. Barra	8933	4163
Heredado, 46; F. Suárez	12003	5990
Mal Pagador, 45; J. Pacheco	11835	5433
Ult. My Pet, 46; F. Suárez	7240	3100
	468117	186588

GANADA por 3 cuerpos, el 3.o a 1 pesc.— Tiempo: 1.14.— Retirados: Nilde y Milena.— Preparador: A. Vodanovic.
DIVIDENDOS: $ 16 y 12; $ 16 y 44.

SEGUNDA CARRERA.— Premio "ESQUELA".— Serie B.— 1.200 metros.— Para potrancas de dos años, nacidas en Chile, no ganadoras.— $ 350.000 a la primera.

	G.	P.
1.o MODEL QUEEN, 52; H. Galaz, por Qué Más Quiere y Bondadosa, del señor Liborio Segundo Garrido	34649	13018
2.o Faxhina, 52; M. Reyes	8949	3828
3.o Maringá, 52; L. G. Farmer	94120	37458
4.o La Saine, 51; H. Salas	37028	10900
5.o R. D'Atout, 50; F. Suárez	24316	10095
6.o Alba, 52; C. Ojeda	26192	10507
Bañista, 50; M. Alquinta	3493	1339
Fidalguía, 53; G. Retamal	1840	1218
Camiselle, 52; Jl. González	826	393
Chinesca, 51; A. Núñez	9435	4824
La Cigüeña, 52; E. Soto	2477	1025
La Trololó, 52; A. Urutia	10576	4673
Sao Joao Girl, 50; E. Molina	10576	5261
Say-When, 50; J. Pacheco	10793	3364
Welsh Girl, 51; F. Toro	1448	933
Zulia, 50; H. Espinoza	1461	846
Ult. La Aclamada, 51; J. Aravena	1035	649
	278072	110333

GANADA por 2 1|2 cuerpos, el 3.o a 2 1|2 cuerpos.— Tiempos: 1.13 2|5.— Retirada: Séptima.— Preparador: V. Cepeda.
DIVIDENDOS: $ 59 y 17; $ 34 y 12.

TERCERA CARRERA.— Premio "ESQUELA".— Serie A.— 1.200 metros.— Para potrancas de 2 años, no ganadoras.— $ 350.000 a la primera.

	G.	P.
1.o GRAN RODADA, 52; M. Maturana, por Espace Vital y Racha, del Stud Alicia	92595	46808
2.o Lazulita, 52; H. Galaz	83787	27567
3.o Rosita María, 50; M. Reyes	14418	6607
4.o Quemada, 51; F. Toro	30538	12632
Adelicia, 52; E. Salas	34895	14442
Cindy, 51; H. Salas	1590	640
Daloa, 52; R. Madariaga	36583	10207
Daría, 51; H. Basay	4190	2658
La Guadalupe, 52; G. Farmer	43070	21624
Lilibet, 50; C. Benavides	12070	4934
M. Princess, 53; M. Díaz	685	352
M. del Sol, 52; E. Soto	29695	10752
Negra Linda, 50; E. Molina	5667	3306
S. Viviance, 50; M. Alquinta	5720	6607
Tornera, 50; H. Espinoza	1965	1029
Visionaria, 52; C. Ojeda	20454	5738
Ult. Miss Soraya, 52; M. Guerrero	4341	1709
	422263	173927

GANADA por 1/2 pesc., el 3.o a 2 cuerpos.— Tiempo: 1.13 3|5.— Retirada: La Cortesana.— Preparador: G. de la Cerda.
DIVIDENDOS: $ 34 y 13; $ 16 y 34.

CUARTA CARRERA.— Premio "ENIGMATICO".— Sexta serie.— 1.200 metros.— $ 180.000 al primero.

	G.	P.
1.o PARELLA, 51.5; C. Ojeda, por Dichato y Pullita, del Stud Preludio	108891	49125
3.o Dinar, 53; M. Alquinta	102896	38465
3.o Todos al Río, 49.5; G. Arancibia	23796	10772
4.o Turbio, 51; H. Salas	8743	2971
Don Chago, 56; R. Pávez	1945	1494
Carlyle, 55; A. Martínez	41014	16091
Flor de Té, 54.5; F. Castro	27348	13839
Timbalera, 54.5; M. Maturana	13527	5869
Fric Frac, 53.5; J. Aravena	24043	8614
G. Catemú, 53; J. Sánchez	5464	3033
Ciruelo, 51.5; R. Castillo	24904	11165
Mapuche, 51.5; M. Yáñez	79012	23848
Billete Falso, 51.5; C. Paredes	1550	850
Castilla, 50.5; V. Barra	2748	2036
Hasparren, 50.5; F. Pizarro	13527	5869
Acústico, 50; J. Pacheco	9824	3986
Pitanay, 49.5; A. Mora	690	411
Ult. Picotazo, 50; M. Guerrero	4110	2300
	509635	207237

GANADA por 1 pesc., el 3.o a 1/2 cuerpo.— Tiempo: 1.13 3|5.— Corrieron todos.— Preparador: A. Valenzuela.
DIVIDENDOS: $ 35 y 14; $ 15 y 27.

QUINTA CARRERA.— Premio "ENIGMATICO".— Primera serie.— 1.200 metros.— $ 260.000 al primero.

	G.	P.
1.o SERVIO TULIO, 47.5; H. Basay, por Hipo y Carioca, del Stud Don Luis	234330	66459
2.o Fragonard, 48; J. Pacheco	13102	6077
3.o Zíngaro, 50; F. Toro	155281	61305
4.o Condestable, 60; M. Díaz	22984	10735
Campanillea, 54.5; H. Galaz	65735	24767
Karakul, 50.5; R. Castillo	15214	7186
La Begum, 49.5; H. Salas	79374	23130
Calvados, 49; H. Espinoza	21483	8033
Sun, 46; F. Suárez	38717	15471
La Pallice, 45.5; G. Arancibia	17591	10348
	695861	232511

GANADA por 1 1|2 cuerpo, el 3.o a 2 cuerpos.— Tiempo: 1.12 2|5.— Retirado: Que Matón.— Preparador: Julio Castro.
DIVIDENDOS: $ 22 y 12; $ 31 y 12.

SEXTA CARRERA.— Premio "DOMINGO 2.o HERRERA".— Clásico.— 1.400 metros.— $ 650.000 al primero

	G.	P.
1.o BABU, 51; E. Araya; por Scottish Meridian y Báscula; del Stud La Candelaria	264430	58977
2.o Racel, 52; C. Ojeda	180617	72984
3.o Pantruca, 52; E. Salas	13237	8722
4.o Florentino, 52; R. Madariaga	20083	9509
Amurrado, 52; L. G. Farmer	77070	29915
Ardent, 52; A. Núñez	7997	4777
Curro, 52; E. Moina	2779	1280
El Druida, 52; E. Soto	8463	4490
Dillinger, 52; E. Contreras	8662	4645
Fouquier, 52; P. Ulloa	31344	15017
Fresco, 52; M. Yáñez	57711	21586
Hugonote, 52; O. Muños	9332	4727
Mi Viejo, 52; M. Díaz	18678	11780
Morfeo, 52; F. Toro	55125	25063
Quidico, 52; M. Maturana	20125	8273
Rusiñol, 52; R. Parodi	86223	33361
Ventilador, 52; I. Saavedra	8859	4555
Wild Fire, 52; A. Urrutia	67458	17709
	938166	337380

GANADA por 1 1|2 cuerpo; el 3.o a 2 1|2 cuerpos. Tiempo: 1.25 2|5. Corrieron todos. Preparador: Alvaro Breque. DIV.: $ 26 y 16; $ 18 y 51.

SEPTIMA CARRERA.— Premio "ENIGMATICO".— Quinta serie. — 1.200 metros.— $ 180.000 al primero.

	G.	P.
1.o CALENTURA, 53,5; M. Alquinta; por Packet of Tea y Caloría III,; del señor Salvador Hess	55553	18511
2.o Cavú, 51; E. Frías	76681	27297
3.o Zurdo, 49; M. Guerrero	20335	5479
4.o Thamara Ly, 53; M. Reyes	111765	38675
Escondido, 54,5; A. Urrutia	50672	19460
Hilaracha, 54; Fco. Castro	1367	1358
Olímpico, 54; L. G. Contreras	82640	25597
G. Plaid, 53,5; C. Ojeda (partió mal)	276877	76973
Moscosina, 53; F. Toro	81657	28763
Roccaviva, 53; Fco. Vilches	2200	1069
Capitanía, 51,5; H. Espinoza	80595	31252
Piélago, 51,5; O. Castillo	31389	9895
Todos al Saco, 48; G. Arancibia	4776	3705
Tokay, 51,5; V. Alvear	3947	1822
Irenita, 51; J. Aravena	53260	15820
La Montaspán, 50; H. Salas	5023	3440
Emancipada, 49,5; L. G. Farmer	74580	32507
Malagueño, 48,5; R. Castillo	6419	2922
	1019736	344542

GANADA por 1/2 cuerpo; el 3.o a 2 cuerpos. Tiempo: 1.13. Corrieron todos. Preparador: A. Vodanovic. DIV.: $ 136 y 47; $ 35 y 134.

OCTAVA CARRERA. — Premio "ENIGMATICO".— Segunda serie.— 1.200 metros.— $ 230.000 al primero

	G.	P.
1.o EL FAKIR, 54,5; H. Galaz; por Licencioso y Alicia; del Stud La Estancilla	199489	61196
2.o M. Amargo, 51,5; M. Yáñez	199561	59550
3.o C. de Oro, 54,5; P. Ulloa	137209	34467
4.o Serván, 49,5; F. Toro	58192	20913
Competencia, 55; C. Ojeda	72479	24254
Norway, 54; M. Alquinta	6071	3979
Escaramuza, 53,5; M. Díaz	24721	9520
El Huasito, 53; E. Soto	69260	23855
Ofensor, 51,5; U. Gaete	4291	2407
Río Amargo, 50; H. Salas	48644	13549
El Adicto, 48,5; E. Frías	4893	2614
P. Sellado, 48,5; J. Pacheco	39693	12775
Otoño, 48; H. Rivera	173872	62375
R. Vale, 48; L. G. Farmer	50556	18013
Fretillón, 47; Fco. Pizarro	33283	12829
S. Girl, 47; N. Vásquez	12956	8985
	1135169	368276

GANADA por 3 cuerpos; el 3.o a 2 cuerpos. Tiempo: 1.12 1|5. Retirados: Pífano, Fortunata. Preparador: O. Becerra. DIV.: $ 42 y 16; $ 16 y 21.

NOVENA CARRERA. — Premio "ENIGMATICO".— Cuarta serie. — 1.200 metros.— $ 180.000 al primero

	G.	P.
1.o CONTRAGOLPE, 50,5; L. G. Farmer; por Qué Más Quiere y Tijerita; del Stud Opelito	298823	93542
2.o Marisabel, 52; E. Soto	87429	27694
3.o Beit Jalá, 50; F. Suárez	31994	11741
4.o P. Magnético, 50; I. Saavedra	53912	16262
5.o High Day, 54; O. Ojeda	127440	36981
Kayeck, 54; P. Ulloa	84904	29089
C. el Loro, 53,5; R. Núñez	8489	3220
Nadine, 53,5; E. Núñez	17763	7840
Harpagón, 53; L. Fuentes	3796	1380
Al Seco, 52,5; R. Serrano	22337	9784
Dale Que Dale, 52; H. Galaz	4046	1739
Acidia, 48,5; A. Mora	2990	[illegible]
Misera, 52; H. Paves	5418	[illegible]
Qué Sé Yo, 53; M. Añes	122074	[illegible]
Reina, 50; N. Vásquez	8407	[illegible]
Ecuador, 49; P. Vargas	12394	[illegible]
Forest Maid, 48; F. Toro	43870	[illegible]
Locomotora, 48; U. Gaete	17831	[illegible]
	[illegible]	[illegible]

GANADA por 1 pescuezo; el 3.o a [illegible] cuerpo. Tiempo: 1.13 3|5. Corrieron todos. Preparador: A. Ramírez. DIV.: $ [illegible] y [illegible]; $ 20 y 34.

DECIMA CARRERA.— 1.200 metros.— Handicap.— Tercera serie.— $ 320.000 al primero

	G.	P.
1.o MISS PURITY, 47,5; por The Font y Spinster; del Stud Charrúa; jinete: L. Farmer	274219	[illegible]
2.o All Seer, 49; I. Saavedra	243109	60509
3.o Tonoprón, 53; J. L. Silva	187978	48848
4.o Nacarón, 50; M. Bustos	47884	14838
5.o Escudero, 49; R. Castillo	41195	15440
Bon Temps, 54; L. Fuentes	27008	6388
L. Sire, 49; J. E. Rodríguez	7822	2063
Karranza, 52; N. Vásquez	27329	7838
Traipo, 50; G. Arancibia	71898	16611
Pergamino, 50; O. Castillo	27179	6184
Buriel, 49; H. Espinoza	52140	13249
Burntin, 49; J. Salgado	25082	7007
Stambul, 49; M. Guerero	14765	4249
Rocío, 49; V. Alvear	8724	3373
Civique, 47; F. Suárez	23495	7239
Proserpine, 47; J. Pacheco (partió mal)	55026	16363
Ult. Nagor, 54; L. Fuentes	5566	2251
	1040083	300078

GANADA por un cuerpo; el 3.o a 1 cuerpo. Tiempo: 1.12 3|5. No corrió Partizán. Preparador: E. Scala. DIV.: $ 31 y 12; $ 12 y 13.

PARABRISAS CURVOS
RECIEN RECIBIDOS — ENTREGA INMEDIATA
FURGON CHEVROLET 1957 — FURGON FORD 1957
RANCHERO FORD 1957
Autos y Station Wagons:
FORD, MERCURY, CHEVROLET, PONTIAC, BUICK, OLDSMOBILE, CADILLAC, hasta 1957.
STUDEBAKER 47 al 56
NASH 48 al 56
HUDSON 48 al 53
DODGE Y PLYMOUTH 55
CHRYSLER Y DE SOTO 55
OPEL CARAVAN 53 al 56
VAUXHALL 53 al 56
Para camiones y camionetas:
FORD 53 al 57
CHEVROLET 53 al 57
DIAMOND T 50 al 56
INTERNATIONAL 50 al 56
FEDERAL 51 al 56
STUDEBAKER 54 al 57
PARABRISAS Y PUERTAS de vidrio inastillable, plano importado legítimos de fábrica, para todos los modelos de automóviles y camiones.
IMPORTADORES
VIDRIERIA "LA ARGENTINA"
10 DE JULIO 725
DESPACHOS A PROVINCIAS A: CASILLA 9346

SASTRERIA
Juan José Jara
HECHURAS FINAS
$ 8.000.—
RECIBO VIRADOS
TRANSFORMACIONES
21 DE MAYO 617
2.o PISO — LOCAL 7
TELEFONO 38381

Maletería LA MUNDIAL
ofrece el mas completo surtido en maletas
CARTERAS
y valijas para viajar
y GUANTES
Precios considerablemente rebajados
21 DE MAYO 665

VUELOS DIRECTOS A arica EN 4 HORAS en Modernos Cuadrimotores SUPER DOUGLAS DC-6B
ACOMODACIONES EXTRA CONFORTABLES PARA 75 PASAJEROS
SALIDAS: Todos los Lunes, Martes, Viernes y Sábados, a las 14.30 horas.
Servicio en aviones Martin 2-0-2, con escala en Antofagasta todos los miércoles, a las 6 hrs., y los viernes, a las 10 hrs.
Consulte a su Agente de Viajes o a
LINEA AEREA NACIONAL LAN CHILE

$ 523 pagó Motemei al obtener su primera victoria

El hijo de Quemarropa había pasado inadvertido en varias ocasiones anteriormente.— Fue éste el más alto y uno de los cuatro dividendos de tres cifras que registraron las pizarras en la tarde.— Las otras pruebas ordinarias fueron ganadas por Noromo, Urgel, Tesio, Modesto, Goody, Edgar Fauré, Los Tilos e Igapo.

Tarde de cuatro sorpresas fue la reunión de ayer en el Club Hípico, como que hubo este número de dividendos de tres cifras. Motemei, que había estado pasando inadvertido en sus numerosas presentaciones anteriores, se reveló de pronto como un gran barrero y pagó el más alto: $ 523 a ganador. La otra prueba para potrillos de dos años había sido ganada por Urgel, con "sport" de $ 150. Más adelante, se produjeron las sorpresas de Los Tilos ($ 213) e Igapo ($ 154). En las otras seis carreras lograron imponerse los favoritos o contendores que en el papel tenían posibilidades de éxito.

NOROMO TRIUNFA CON FACILIDAD.— Se inició la reunión con la sexta serie de 1.200, que fue ganada por Noromo, fácilmente.

Lasquenete señaló el camino en las primeras distancias, perseguido por Anadel, Nimbus, Noromo y K. S. I., forma en que entraron a la recta, donde atacó por la última línea Noromo, que no encontró resistencia de parte de lo que lo precedían, y pasó adelante, desprendiéndose del lote. Los débiles ataques posteriores de Felicidad y Galgo Gris, sólo les permitió conquistar los premios secundarios, a dos y medio cuerpos del ganador y separados por medio cuerpo. Cuarto entró K. S. I., a medio; quinto Paiquito, a uno; sexta Borincana, séptimo Columbia, octavo Nimbus, noveno London, décimo Jericó, 11.o Anadel, 12.o Lasquenete, 13a. Delfina y décimocuarto y último Troy.

URGEL EN LARGO DUELO CON COPIHUAL.— Una prolongada lucha que duró casi todo el recorrido sostuvieron Urgel y Copihual en la primera de las competencias para potrillos de dos años no ganadores.

En cuanto se dio la partida, ambos rivales trataron de apoderarse del mando, y se desprendieron del lote que encabezaba Pool, más atrás venían Blue Grass, Monte Real, Speedbird y Recife. Sin darse tregua, Copihual y Urgel llegaron a la recta, abriéndose a media cancha, por la que siguieron palmo a palmo, luchando por el triunfo. La pelea duró hasta la meta llevando Copihual la parte más pesada. Al final, Urgel superó por media cabeza a su tenaz rival, llegando tercero, a cinco cuerpos, Forestier; cuarto Recife, a dos; quinto Albatros, sexto Blue Grass, séptimo Pool, octavo Acal, noveno Speedbird, décimo Monte Real, 11.o Miranda y décimosegundo y último Mitigal.

—oOo—

Antes de esta prueba se corrió la de eliminación, en que Vesubio venció por dos cuerpos a El Pío. No corrió Rolbida.

MOTEMEI PAGA $ 523 POR UNIDAD DE DIEZ.— La ruidosa sorpresa de Motemei se produjo en la tercera carrera, análoga a la anterior en sus condiciones y distancia.

Barrizán marcó el rumbo, asediado por Tanguito, Solitario y Macero, que muy agrupados entraron a la recta, y cuando Macero dominaba la situación a 300 metros del disco surgió Motemei en seguro ataque y pasó al frente para terminar un cuerpo antes que Macero, que aventajó por uno y medio a Monte Líbano. Cuarto fue el favorito Tanguito, a uno; quinto Sprinter, a dos un cuarto; sexto Barrizán, octavo Solitario, noveno Mauricio, décimo Dadinco y undécimo y último Gran Huinca.

***TESIO* SE IMPONE ESTRECHAMENTE.—** Nuestro favorito Tesio obtuvo una ajustada victoria sobre El Nene en la quinta serie de 1.200 metros.

Recordman partió en punta, pero a los pocos metros corridos fue reemplazado por Supremacía, que se cortó sobre él, quedando más atrás Rosa Negra, El Nene, Tentempié y Soliram. Ultimo corría Le Pin. La puntera mantuvo resueltamente su puesto hasta poco antes de iniciarse las tribunas populares, donde el lote, muy abierto, se le vino encima, desprendiéndose por las líneas más exteriores Tesio y El Nene. Los últimos tramos fueron bravamente disputados por estos competidores, siempre con ligera ventaja en favor de Tesio, que el "ojo fotográfico" estableció en la distancia mínima. Tercero entró Sittingbull, a uno un cuarto de cuerpo; cuarto Moreton, a uno; quinto Soliram, a medio; sexto Le Pin, séptimo Supremacía, octava Rosa Negra, noveno Tentempié y décimo y último Recordman.

MODESTO EN VIGOROSA ATROPELLADA.— La quinta serie de 1.500 metros se resolvió por el triunfo de Modesto, que ganó por amplia ventaja.

Ipinco, que resultó favorito, fue el primero en verse al frente, luego estuvo un momento en la delantera, Felicitation que entregó el mando a Fórum, que a su vez fue superado poco antes de la curva por Good Wine, en persecución del cual se movien a esa altura Fórum, Felicitation, Uncoyen, Idem e Ipinco. En los tres últimos lugares actuaban Modesto, Orangeade y Morrow.

En tierra derecha, cuando Good Wine se defendía esforzadamente de las embestidas de Idem y Felicitation, surgió por el centro de la cancha Modesto, que dominando rápidamente a sus enemigos liquidó la situación a 150 metros de la meta, que cruzó dos cuerpos antes que Good Wine, que precedió por la distancia mínima a Idem. Cuarto Felicitation, a una cabeza; quinta La Señoría, a un cuerpo; sexto Fórum, séptimo Ipinco, octavo Uncoyen, noveno Stacatto, décimo Maestro, 11.o Orangeade y 12.o y último Morrow.

GOODY ES TODO UN AS PARA EL BARRO.— Por la parte interior y más pesada de la cancha, Goody impuso su clase superior en la prueba condicional que se corrió después del clásico.

Primero Goody y después Edimburgo marcaron el rumbo, seguidos de Munich y Thunder Boy, mientras Gambetta, que era el otro contendor, se abrigada al fondo. Goody puso dos cuerpos sobre Edimburgo, a los pocos metros corridos, pero poco antes de la curva Edimburgo avanzó hasta ponerse en una línea con él. En ella, mientras los otros se abrían considerablemente, Goody tomaba la recta muy cerca de la baranda interior, apareciendo en la recta con amplia ventaja a su favor. Y sin miedo alguno al barro siguió por su línea, y el avance posterior que por fuera le llevó Gambetta sólo le valió el segundo premio, a dos cuerpos del hijo de Mieuxcé. Tercero entró el favorito Edimburgo, a uno un cuarto; cuarto Thunder Boy, a siete largos, y quinto y último Munich, a 2.

EDGAR FAURE CORRESPONDE AMPLIAMENTE. — El gran favorito Edgar Fauré, que reunió cerca de trescientos mil boletos a ganador, logró otra bonita victoria en la segunda serie de 1.500 metros.

Black Boy, que estaba a los palos, se destacó inmediatamente en punta y puso dos cuerpos sobre Potasio, que más adelante entregó el segundo puesto a Aragón, tercero quedó entonces Luciano, cuarto Instituto, quinto Potasio y a la retaguardia Galgo de Oro.

A la altura de los mil metros, Luciano alcanzó a Black Boy y lo dejó atrás ligeramente y en la curva buscó por el centro de la cancha, mientras Edgar Fauré, que se había colocado segundo, lo hacía muy abierto. Luego éste, estimulado por primera vez a fondo, avanzó rápidamente y aseguró muy temprano la victoria, terminando uno y tres cuartos de cuerpo antes que Galgo de Oro, que se hizo presente en los últimos 150 metros con muchas energías. Tercero Potasio, a media cabeza; cuarto Luciano, a dos; 5.o Black Boy, a tres y medio; sexta Pavlova, séptimo Instituto, octavo Aragón, y noveno y último Topacio.

LOS TILOS CON DIVIDENDO DE $ 213.— Casi de punta a punta y con alto dividendo triunfó Los Tilos en la penúltima carrera, que correspondía a la tercera serie de 1.500 mts.

El hijo de Taltal se apoderó de la delantera a los pocos metros corridos, y puso dos y tres cuerpos sobre Hunting, ubicándose más atrás, en el mismo orden, Hélice, Campanilo, Hilarión y Prodigioso, mientras al fondo quedaba Film. En la curva, Los Tilos buscó por la última línea, mientras al fondo quedaba Film. En la curva, Los Tilos buscó por la última línea, en tanto Prodigioso la giraba por dentro y empezaba a abrirse, pasando al 3er. puesto y enseguida al segundo. Sin embargo, no fue capaz de acercarse a Los Tilos, que sin ver comprometidas sus posiciones en ninguna parte y corriendo más al final terminó uno y un cuarto de cuerpo antes que el hijo de Sidi Barrani. Tercero llegó el favorito Hunting, a dos y medio; cuarto Comandante, a una cabeza; quinta Hélice, a 4 largos; sexto Roguet, séptimo Galgo Fino, octavo Brillante, noveno Film, décimo Hilarión y undécimo y último Campanilo.

IGAPO EN LA PRUEBA DE CLAUSURA.— Se puso término a la reunión con la cuarta serie de 1.500 metros, que fue sorpresivamente ganada por Igapo, que lo hizo corriendo en la recta por la parte interior de la cancha.

En cuanto se dio la partida, avanzó Igapo y se cortó sobre Altozano, colocándose en los puestos siguientes Platina, Tentación, Gold Standard y Chosette, y en los últimos lugares Lord John y Mileo, que largó con ligera desventaja, incorporándose enseguida al grupo. Poco antes de la curva, Tentación pasó a perseguir a Igapo, abriéndose hasta afuera en ella, mientras el puntero la tomaba muy cerca de los palos. Y sin abrirse en ningún momento, el hijo de Hamlet siguió al frente con amplia ventaja sobre el lote. Sin embargo, en los últimos cien metros vino a hacerce muy efectiva la atropellada de Tentación, que sucumbió en la meta a medio cuerpo del vencedor. Tercero entró Gran Recuerdo, a uno y medio; 4.o Oltozano, a uno; quinto Zagarolo, sexta Chosette, séptimo Lord John, octava Platina, noveno Mileo, décimo Gold Standard y undécimo y último Wolf.

Los premios y caballos que dieron puntos en el Concurso de Pronósticos

En la nueva rueda del Concurso de Pronósticos, efectuada en combinación con las ocho primeras carreras del Club Hípico, se distribuirán los siguientes premios:

1.o	$ 927.026
2.o	386.261
3.o	154.504
4.o	77.253

DIERON PUNTOS

	3 puntos	1 punto
1a.	1	13
2a.	12	4
3a.	9	6
4a.	2-7-10	8
5a.	2	11
6a.	2	3
7a.	8	5
8a.	8	9

The Dreamer derrotó por 1|2 cuerpo a Maldadoso en clásico de ligereza Raimundo Valdés Cuevas

Número principal de la fría y lluviosa reunión de ayer en el Club Hípico era el clásico "Raimundo Valdés Cuevas", handicap sobre 1.200 metros, en que resultó favorita Pelagia, que no logró figuración, y que fue ganado en lucida forma por The Dreamer, en lucha final con Maldadoso.

Cuando se dio la partida, Pierrot apareció adelante y punteó un breve trecho, seguido de Pelagia, Vía Apia y Maldadoso. A los cien metros, tomó resueltamente el mando Pelagia, lanzándose en su persecución Vía Apia, The Dreamer y Maldadoso, después Pierrot y Flor del Lago y en los últimos lugares Tanino y Primor. Este era el orden cuando el lote desembocó en tierra derecha, donde avanzó Maldadoso, que rápidamente dominó a los punteros, al mismo tiempo que por la línea de más afuera aún atacaba con seguridad The Dreamer. A ciento cincuenta metros de la meta, The Dreamer logró quebrar la resistencia de Maldadoso, tomándole ligera ventaja que mantuvo hasta la meta. Ella fue al final de medio cuerpo, clasificándose en el tercer lugar Flor del Lago, a dos y medio; cuarto Pierrot, a tres cuartos; quinta Pelagia, a cabeza; sexta Vía Apia, séptimo Primor y octavo y último Tanino.

ACUERDOS DEL COMISARIATO DEL CLUB HIPICO

Se autorizaron los retiros de los siguientes caballos, en vista de los certificados extendidos por el veterinario oficial, los cuales no podrán correr durante el tiempo que se indica: Martell, Muzlooman (8 días), Sorpresivo y Sotavento (15 días), Compañero (muerte).

SEGUNDA CARRERA.— Se multó en $ 2.000 y se suspendió por 12 días al jinete R. Aguilar, a contar del 31 del presente, por no presentarse a correr a Monte Real.

Se amonestó a E. Saavedra (Urgel) por no reclamar contra E. Salas (Copihual) y se multó en $ 1.000 a este último por cargar a aquél en las últimas distancias.

Se dejó sin efecto la multa y suspensión impuesta al jinete A. Poblete en la reunión del martes 21 de Mayo, en vista del certificado médico que exhibió.

TERCERA CARRERA.— Reclamó E. Araya (Tanguito) contra O. Muñoz (Barzizán) por cargarlo a 400 metros de la meta. Desestimado y se notifica al preparador J. Melero, que adiestre a su pupilo Barzizán, pues en caso de reincidencia será suspendido.

QUINTA CARRERA.— Se multó en $ 1.000 al jinete A. Núñez por excederse en el peso para correr a Maestro, que fue conducido por F. Toro.

SEXTA CARRERA.— Reclamó H. Rivera (Flor del Lago) contra A. Pérez (Maldadoso) por cortarle su línea al final. Se suspendió a A. Pérez por una reunión (la del 2 de junio).

El juez de partida suspendió a Primor por 21 días por indócil para partir.

SEPTIMA CARRERA.— Se multó en $ 500 a O. Valenzuela (Luciano) por no reclamar contra H. Basay (Edgard Fauré) y se multó en $ 2.000 a este último por molestar a Luciano en tierra derecha.

Se llamó al jinete E. Araya y al preparador Augusto Breque para que explicaran la conducción de Aragón. Oídas sus declaraciones, se acordó multar en $ 2.000 a E. Araya, por no exigir debidamente en tierra derecha.

OCTAVA CARRERA.— El juez de partida suspendió por 21 días (4 reuniones) a Hélice y Los Tilos, por indóciles para partir.

NOVENA CARRERA.— F. Zúñiga dio cuenta que Mileo se retacó al patrir, lo que fue confirmado por el juez respectivo.

Resultados Generales de las Carreras de Ayer en el Club Hípico

PRIMERA CARRERA.— 1.200 metros.— Sexta serie.— $ 200.000 al primero.

		G.	P.
1.o	NOROMO, 57 kilos; por Flexton y Nora, del Stud Marisa; jinete, L. Espinoza	31986	10035
2.o	Felicidad, 47; A. Pérez	4244	1075
3.o	Galgo Gris, 53; J. Castro ..	85497	20678
4.o	K. S. I., 49; R. Montoya	1876	3927
	Nimbus, 56; E. Saavedra ..	17511	7166
	Jericó, 54; O. Muñoz	12319	4935
	Columbia, 53; I. Saavedra .	7604	3916
	Paiquito, 52; J. Ulloa	9331	4784
	London, 51; L. Fuentes ...	15292	5482
	Anadel, 50; F. Zúñiga	6798	2640
	Troy, 50; J. Chamorro	1385	630
	Delfina, 48; A. Jaque	683	251
	Borincana, 45; F. Arredondo	9143	3915
	Lasquenete, 45; R. Gatica .	2817	1331
		114516	265281

GANADA por 2 1|2 cuerpos; el tercero a 1|2 cuerpo.— Tiempo: 1.18.— Preparador: P. Bagú.— Corrieron todos.

DIVIDENDOS: $ 45 y 17; $ 74 y 13.

SEGUNDA CARRERA.— 1.200 metros.— Condicional.— $ 320.000 al primero.

		G.	P.
1.o	URGEL, 55 kilos; por Treble Crown y Urca, del Stud Gerona; jinete, E. Saavedra ..	10160	4410
2.o	Copihual, 55; E. Salas	81422	23379
3.o	Forestier, 54; A. Núñez ..	3017	1157
4.o	Recife, 55; E. Araya	40912	10117
	Acal, 54; E. Contreras	11295	6014
	Albatros, 55; O. Muñoz	11112	4076
	Blue Grass, 55; L. Espinoza	9810	3458
	Miranda, 53; M. Carrasco .	625	420
	Mitigal, 54; J. L. Silva ...	980	534
	Monte Real, 54; F. Zúñiga .	2710	1513
	Pool, 55; R. Parodi	22480	8679
	Speedbird, 55; R. Madariaga	12165	4609
		206688	335054

GANADA por 1|2 cabeza; el tercero a cinco cuerpos.— Tiempo: 1.17 3|5.— Preparador: J. Melero.— Corrieron todos.

DIVIDENDOS: $ 150 y 26; $ 13 y 72.

TERCERA CARRERA.— 1.200 metros.— Condicional.— $ 320.000 al primero.

		G.	P.
1.	MOTEMEI, 53 kilos; por Quemarropa y Pensilvania, del Stud By The Sea; jinete, A. Pérez	3512	2003
2.o	Macero, 55; R. Madariaga	9127	3481
3.o	Monte Líbano, 55; E. Saavedra	9430	5483
4.o	Tanguito, 55; E. Araya	133321	38792
	Barzizán, 55; O. Muñoz ...	14265	5096
	Dadinco, 54; E. Contreras ..	7605	5108
	Gran Huinca, 54; F. Zúñiga	3070	1276
	Macassar, 55; E. Salas	4039	1818
	Mauricio, 55; R. Parodi ...	21695	9169
	Solitario, 54; A. Núñez	17570	4374
	Sprinter, 55; L. Espinoza ..	24460	8983
		333677	85583

GANADA por un cuerpo; el tercero a 1 1|2 cuerpo.— Tiempo: 1.18 2|5.— Preparador: G. Urquidi.— No corrió Compañero.

DIVIDENDOS: $ 523 y 97; $ 70 y 42.

CUARTA CARRERA.— 1.200 metros.— Quinta serie.— $ 200.000 al primero.

		G.	P.
1.o	TESIO, 55 kilos; por Flexton y Tímida, del Stud Popeye; jinete, L. Espinoza ..	103344	18815
2.o	El Nene, 49; H. Pilar	35705	12436
3.o	Sittingbull, 56; E. Saavedra	50696	18332
4.o	Moretón, 53; M. Maturana	68981	16267
	Recordman, 53; R. Parodi .	23138	7430
	Tentempié, 53; E. Contreras	31134	10444
	Le Pin, 52; A. Pérez	36947	11311
	Soliram, 49; J. Ulloa	19174	6098
	Rosa Negra, 48; F. Pizarro	13037	6351
	Supremacía, 45; R. Gatica .	23683	10348
		417672	117832

GANADA por ventaja apreciable; el tercero a 1 1|4 cuerpo.— Tiempo: 1.17 4|5.— Preparador: Ernesto Inda.— No corrieron: Martell y Sorpresivo.

DIVIDENDOS: $ 29 y 17; $ 20 y 17.

QUINTA CARRERA.— 1.500 metros.— Quinta serie.— $ 220.000 al primero.

		G.	P.
1.o	MODESTO, 56 kilos; por Brumoso y Moda; del Stud Vitacura; jinete, E. Soto ..	74924	16648
2.o	Good Wine, 45; M. Gatica	3855	2095
3.o	Idem, 51; A. Pérez	60682	20000
4.o	Felicitation, 53; O. Muñoz .	70125	25716
	Ipinco, 57; L. Espinoza	93205	20816
	La Señoría, 54; R. Madariaga	53884	18441
	Morrow, 50; M. Reyes	6879	2228
	Maestro, 47; A. Núñez	25909	6789
	Orangeade, 47; H. Basay .	80858	22855
	Forum, 45; O. Parada	17430	8267
	Stacatto, 45; R. Gatica ...	10158	4113
	Uncoyen, 45; F. Arredondo	45518	14591
		705986	162559

GANADA por dos cuerpos; el tercero a ventaja apreciable.— Tiempo: 1.40.— Preparador: J. Castro R.— No corrió Sotavento.

DIVIDENDOS: $ 54 y 26; $ 140 y 23.

SEXTA CARRERA.— 1.200 metros.— CLASICO.— $ 450.000 al primero.

		G.	P.
1.o	THE DREAMER, 51 kilos; por Vicinity y Pesadilla; del Stud Henken; jinete, E. Araya	142402	23326
2.o	Maldadoso, 50; A. Pérez ..	103606	23286
3.o	Flor del Lago, 45; H. Rivera	101945	32170
4.o	Pierrot, 58 ;L. G. Farmer .	47165	15495
	Pelagia, 46; F. Toro	159360	38397
	Vía Apia, 46; H. Basay	62302	22293
	Tanino, 48; J. Pacheco	9947	3450
		709056	175250

GANADA por 1|2 cuerpo; el tercero a 2 1|2 cuerpos.— Tiempo: 1.16.— Preparador: Alvaro Breque.— Corrieron todos.

DIVIDENDOS: $ 37 y 17; $ 17 y 15.

CARRERA "A".— 1.900 metros.— Condicional.— $ 220.000 al primero.

		G.	P.
1.o	GOODY, 55 kilos; por Mieux y Goodwing Sands, del señor A. Goecke; jinete, A. Soto	33340	3426
2.o	Gambetta, 50; R. Madariaga	86545	7600
3.o	Edimburgo, 50; A. Núñez .	127585	17455
4.o	Thunder Boy, 51; E. Contreras	33040	6920
	Munich, 52; J. Castro	10255	1030
		270755	36430

GANADA por dos cuerpos; el tercero a 1 1|4 cuerpo.— Tiempo: 1.6 1|5.— Preparador: Ernesto Inda.— No corrió Muzlooman.

DIVIDENDOS: $ 58 y 36; $ 20.

SEPTIMA CARRERA.— 1.500 metros.— Segunda serie.— $ 250.000 al primero.

		G.	P.
1.o	EDGAR FAURE, 50 kilos; por Orégano y Ventura, del Stud Paidahue; jinete, H. Basay	285820	83411
2.o	Galgo de Oro, 52; L. Fuentes	45187	13568
3.o	Potasio, 58; E. Saavedra ..	83564	22554
4.o	Luciano, 54; O. Valenzuela	123783	13303
	Pavlova, 53; R. Madariaga	60848	15179
	Aragón, 52; E. Araya	48945	15383
	Instituto, 52; I. Saavedra .	87938	26806
	Black Boy, 50; R. Castillo .	25151	7340
	Topacio, 50; E. Salas	100339	23186
		863575	230820

GANADA por 1 3|4 cuerpo; el tercero a 1|2 cabeza.— Tiempo: 1.37 4|5.— Preparador: S. González.— Corrieron todos.

DIVIDENDOS: $ 22 y 12; $ 22 y 17.

OCTAVA CARRERA.— 1.500 metros.— Tercera serie.— $ 220.000 al primero.

		G.	P.
1.o	LOS TILOS, 49 kilos; por Taltal y Gran Duquese, del Stud Canterbury; jinete, A. Núñez	36191	12816
2.o	Prodigioso, 49; E. Salas ...	237316	48282
3.o	Hunting, 51; O. Muñoz	246604	59279
4.o	Comandante, 48; A. Pérez .	186026	41185
	Roguet, 53; M. Yáñez	62895	18572
	Brillante, 52; R. Madariaga	43577	12679
	Hélice, 52; R. Montoya	142996	39932
	Film, 51; F. Suárez	12671	4458
	Campanilo, 50; J. Chamorro	22129	7507
	Hilarión, 50; F. Zúñiga	26840	8367
	Galgo Fino, 47; L. Fuentes	23252	10390
		1040500	263450

GANADA por 1 1|4 cuerpo; el tercero a 2 1|2 cuerpos.— Tiempo: 1.38.— Preparador: C. Pfau.— Corrieron todos.

DIVIDENDOS: $ 213 y 29; $ 15 y 14.

NOVENA CARRERA.— 1.500 metros.— Cuarta serie.— $ 220.000 al primero.

		G.	P.
1.o	IGAPO, 52 kilos; por Hamlet e Ikela, del señor F. Fantini; jinete, E. Contreras	62440	12770
2.o	Tentación, 48; F. Suárez ..	98704	29976
3.o	Gran Recuerdo, 50; R. Madariaga	218200	38314
4.o	Altozano, 47; A. Núñez	147305	30952
	Gold Standard, 57; M. Maturana	29119	8963
	Zagarolo, 55; L. Espinoza .	214894	33468
	Mileo, 53; F Zúñiga	255139	47760
	Lord John, 51; R. Montoya	32834	7459
	Platina, 51; J. E. Rodríguez	73071	16924
	Chosette, 45; H. Basay	148989	29041
	Wolf, 45; O. Parada	23333	6824
		1304028	261256

GANADA por 1|2 cuerpo; el tercero a 1 1|2 cuerpo.— Tiempo: 1.40.— Preparador: V. Ramírez.— Corrieron todos.

DIVIDENDOS: $ 154 y 39; $ 22 y 20.

Veamos qué hay en ALMACENES PARIS...

LIQUIDACION

SEMESTRAL

7 PISOS y 20 DEPARTAMENTOS

repletos de ofertas sensacionales

OFERTA ESPECIAL
Frazada pura lana
$ 980

DEPARTAMENTO BLANCO

Fundas
para almohadas en tela blanca con cordón bordado
$ 295

Sábanas
confeccionadas en excelente crea cruda, con cordón bordado
$ 980

Toallas
afelpadas, gran absorbencia
$ 375

Paños
de cocina, tamaño 80x 80 cms.
$ 145

DEPTO. PERFUMERIA

Jabón
PARIS especial
$ 68

Colonia
tipo inglesa, en tamaños: 1/1 $ 750 1/2 $ 390 y 1/4
$ 215

Leche Hinds
tamaño mediano
$ 430

DEPARTAMENTO TEJIDOS

Astrakán
para abrigos de fina lana, 1.40
$ 3.950

Lana
escocesa para batas y faldas
$ 1.950

Popelina
de lana, para batas, etc.
$ 1.430

DEPARTAMENTO PARIS

Ositos
afranelados, para niña o niño de 1 a 4 años
$ 890

Pijamas
para señora en fino moletón
$ 2.980

Batas
de levantarse para señora, floreadas en rica seda acolchada
$ 5.980

...y miles de ofertas que harán descansar su presupuesto

REEMBOLSOS CASILLA 786

ALMACENES Paris M.R.
Alameda y San Antonio

REBAJADO

A LA MITAD DE SU PRECIO
INLAP
ORO 14 K.
$ 990.-
OXFORD
INOXIDABLE
$ 490.-
COLORES:
granate, negro, verde, gris, azul
Reembolsos

IMPRENTA-LIBRERIA COLON
COMPAÑIA 1007 - 5760
POR MAYOR STO. DOMINGO 1645

¡Nuevamente! LLEGARON Ostras AL RESTAURANT Martini BANDERA 560

"Calzados Coloma"
CREDITOS
Calzados Damas - Caballeros - Niños - Camisas - Carteras - Relojes
Condiciones: 40 por ciento de pie.- Saldo: 4 Cuotas Mensuales -Carnet - Domicilio - Dirección donde trabaja
SAN DIEGO 1901

ESCUELA LLEVARA NOMBRE DE "GRECIA"

VALPARAISO.— El sábado próximo, con asistencia del Intendente de la Provincia, don Jorge Armando Vio Valdivieso, del Cónsul de Grecia don Gabriel Mustakis, funcionarios de los servicios educacionales y numerosos invitados, se efectuará la ceremonia en la cual se le dará el nombre de Grecia a la Escuela Superior N.o 1 de Hombres, que será a la vez la guardadora del pabellón de ese país amigo.

Este acto promete alcanzar especial lucimiento.

EL "ESMERALDA" ZARPA A EL CALLAO

VALPARAISO.— De acuerdo con su itinerario fijado por la superioridad naval, hoy debe zarpar del puerto ecuatoriano de Las Salinas el buque escuela "Esmeralda". Enfilará proa a El Callao, travesía en la que demorará cuatro días.

Movimiento de Vapores

LLEGAN

Hoy:

VIÑA DEL MAR, de Arica
ANTARTICO, de Vancouver.
POTOSI, de Hull.
CARMELITA, de Iquique.

SALEN

Hoy:

FINA, para Iquique.
CARIMARE, para Le Havre.
ANTOFAGASTA, para P. Montt.
FREIBURG, para Talcahuano.

Mañana:

SAN FERNANDO, para Iquique.

CHARLAS PARA EE. EN CAMARA DE COMERCIO

VALPARAISO.— Hoy se reanudan las charlas de capacitación para empleados, que se realizan bajo los auspicios de la Cámara de Comercio de Valparaíso.

La charla de hoy abarcará lo referente a materias relacionadas con el comercio internacional, y estará dedicada especialmente a los aspectos prácticos que presentan las importaciones de mercaderías.

Fue rematado el viejo Hotel París en Valpso.

VALPARAISO.— Al golpe del martillo de Don Manuel Blanco Valverde, ayer murió, un trozo de la tradición de Valparaíso. El Hotel París, al rematarse el último plato de porcelana en el que comieron príncipes, ministros y figuras prominentes del mundo, dejó de existir.

Era el más antiguo de los hoteles que quedaban en Valparaíso, y uno de los más prestigiosos de Chile; fué liquidado en un ominoso remate público.

Valparaíso queda con un hotel menos a pesar de su necesidad de establecimientos de esta clase.

El Hotel París, centro de las más grandes manifestaciones de la vida social de Valparaíso de fines del siglo pasado y toda la mitad del presente fué terminado.

EL "ALMIRANTE MONTT" ESTA EN VENEZUELA

VALPARAISO.— El petrolero "Almirante Montt", de la Armada Nacional, debe llegar hoy al puerto La Cruz, de Venezuela, con el objeto de cargar una partida de petróleo combustible por cuenta de la Korody Maritime Corporation.

Este petróleo será desembarcado en Le Havre, Francia, y enseguida el "Almirante Montt" proseguirá al puerto de Saint Nazaire, con el objeto de ser inspeccionado por la firma que lo construyó.

Posteriormente, el barco será destinado a transportes de petróleo entre Venezuela y puertos europeos por cuenta de diversas firmas consignatarias.

INTENTOS PARA SACAR A FLOTE UNA LANCHA

VALPARAISO.— Hoy se harán nuevos esfuerzos para reflotar la lancha de la Gobernación Marítima que se hundió en el último temporal. Hasta ahora los trabajos en este sentido no han dado resultados, pues la embarcación está embancada en la arena frente al Muelle Prat.

HOMENAJE A MANUEL RODRIGUEZ. — El pueblo de Tiltil, rindió ayer homenaje al Húsar de la Muerte y héroe legendario de la Independencia, coronel don Manuel Rodríguez. El homenaje, rendido en el 139º aniversario de su muerte, se inició a las 10 de la mañana con una misa de campaña, oficiada por el párroco don Osvaldo Celis. Luego siguió un acto patriótico, en el que hicieron uso de la palabra, el Alcalde de Tiltil, don Pedro Hidalgo S. y un representante de las Fuerzas Armadas. A continuación se efectuó un desfile, en el que tomaron parte escuelas, instituciones deportivas y los diversos organismos de Tiltil. El homenaje terminó con un almuerzo. Durante la ceremonia, que contó con la presencia de delegaciones de las Fuerzas Armadas y que fue sobrevolada por aviones "Vampire" de la FACH, se efectuó la bendición de una ambulancia, recientemente adquirida por la I. Municipalidad de Tiltil.

Dos muertos al caer un camión a río Valdivia

VALDIVIA.— Un trágico accidente, que costó la vida a dos funcionarios de la Compañía de Cervecerías Unidas, ocurrió al precipitarse al río Calle-Calle un camión de propiedad de esa firma, y cargado con 30 unidades de madera. El hecho se produjo al desmoronarse el terraplén que está ubicado frente a los muelles de la CCU en la Avenida Viel, en la Teja. En el camión viajaban cinco personas, dos de ellas que iban sobre la carga lograron lanzarse a tierra antes que el vehículo se sumergiera. En la cabina viajaban tres, uno de los cuales, que iba al medio, salió por el parabrisas, cuyo vidrio estaba quebrado. Los otros dos, el chofer Víctor Ochoa Echegaray, de 37 años, y Eduardo Alvarez Eckdhard, de 22 años, ambos solteros, perecieron ahogados. (ARTURO VILLALOBOS C., corresponsal.)

Señalan deficiencias en el movimiento del puerto de Talcahuano

TALCAHUANO.— Las Cámaras de Comercio, Zonal Marítima, Aduanera y los agentes de naves y empresarios de naves, solicitaron a S. E. el Presidente de la República, y a los Ministros de Economía y Comercio, Hacienda, su intervención para solucionar el serio problema de deficiencias en la Administración del Puerto.

Señalan que dicho recinto no puede atender en forma normal la descarga de mercaderías permaneciendo los embarques en las numerosas lanchas que atienden el movimiento en la bahía, por falta de canchas de almacenaje. Entretanto, los ladrones se dejan caer sobre dichas embarcaciones, con los consiguientes perjuicios, ya que la Administración demora mucho en los descargues por carencia de elementos mecánicos y fallas mecánicas de los equipos en uso.

Agregan que en la actualidad hay lanchas cargadas desde quince días, y si esta situación continúa, no será posible seguir atendiendo la descarga de barcos en Talcahuano, lo cual afectará seriamente al comercio importador de la zona y a la economía del país. (OSEBEN, corresponsal.)

INDUSTRIA NACIONAL DE NEUMATICOS, S. A.
INSA

Cítase a Junta General Extraordinaria de Accionistas, que se celebrará el jueves 6 del próximo mes de junio, a las 11 A. M. en el local de la Fábrica de Maipú, Km. 16 del Camino a Melipilla, para pronunciarse sobre la reforma de los Estatutos Sociales que el Directorio propondrá a la Junta, con el objeto de aumentar el capital mediante la capitalización de fondos y demás medios que la Junta acuerde, para cuyo efecto se modificaría el Art. 3.o de los Estatutos. Asimismo, se propondrá la modificación de los Arts. 33 y Transitorios 1.o y 2.o y demás que sean consecuencias de las reformas que se aprueben.

El Registro de Accionistas permanecerá cerrado desde el 23 de mayo hasta el 6 de junio próximo, ambas fechas inclusive.

EL DIRECTORIO

Dirección General de Educación
Agrícola, Comercial y Técnica

Llámase a Concurso de Antecedentes (Llamado N.o 7) para proveer diversos cargos docentes y docentes-directivos en establecimientos del Servicio.

Informaciones deberán solicitarse en el Ministerio de Educación Pública, Av. B. O'Higgins 1371 (Oficina de Partes, 1er. piso) o en la Dirección General del Servicio (6.o piso).

EL DIRECTOR GENERAL

10 MESES PLAZO
Una oportunidad para Ud.!
COLCHON SIMMONS $12.500
ESTANTES CAMA $12.800
COMODA-CAMA VELADOR
SOFA CAMA
CAMAROTES CON SOMMIER $15.800
CATRES DE BRONCE
EXPOSICION DE TODA CLASE DE MUEBLES
Casa BRONCELAN
SAN PABLO 2715
FABRICA LIBERTAD 781

MUNICIPALIDAD DE SANTIAGO

REMATE DE ANIMALES

El martes 11 de junio, a las 15 horas, se llevará a efecto en el local de la Cuarta Zona de Aseo ubicado en calle San Camilo N.o 115, el remate de 102 animales excluídos de los servicios y encontrados en la vía pública.

GERMAN CORTES MALDONADO
Tesorero Municipal

COCHAMO NECESITA CON URGENCIA INSTALACION DE UNA POLICLINICA

COCHAMO.— Más de tres mil habitantes del estuario de Reloncaví carecen de atención médica regular y eficiente, quienes prácticamente viven en completo aislamiento que se agudiza en casos de emergencia o enfermedad grave. Sólo cuentan para sus comunicaciones con algunas lanchas motorizadas.

Ante estos hechos, se formó un comité que preside el señor Roberto Bayer, y luego de exponer al jefe zonal del Servicio de Salud las razones que asisten a esta ciudad para contar con una policlínica, se acordó que la población beneficiada construiría el edificio. Después de incontables esfuerzos se logró terminar el local que ocupará la policlínica, la cual fué también habilitada por los propios habitantes.

Pero a último momento han surgido dificultades, ya que Río Puelo también hace gestiones para que dicho centro médico se habilite en su radio de acción.

Ante el anuncio procedente de Río Puelo, los miembros del Comité de Adelanto de Cochamó se reunieron con delegados de Ralún, Pucheguín, Pocohién, Valle Concha, Rollizo y El Bosque, con el objeto de representar esta situación al jefe zonal del Servicio de Salud, doctor Nilsson. Se agrega que más de mil personas y doscientos niños necesitan con urgente atención médica permanente en éste que es el principal puerto del Reloncaví.

Además se acordó enviar una comisión a Puerto Montt para tratar directamente este asunto con el jefe de Salud.— (El corresponsal).

RENUNCIO DECANO DE BELLAS ARTES DE LA UNIVERSIDAD AUSTRAL

VALDIVIA.— El Consejo de la Universidad Austral de Chile ha aceptado la renuncia que, en el carácter de indeclinable, presentó el Decano de la Facultad de Bellas Artes, Dr. Eduardo Tallman, quien es fundador de este instituto de enseñanza superior.

En acción de agradecimiento por los sacrificios desplegados en favor de la Universidad, el Consejo acordó designarlo Consejero Técnico.— (ARTURO VILLALOBOS C., corresponsal.)

BOMBEROS RECIBEN SIRENA DE ALARMA

LOS SAUCES.— El Cuerpo de Bomberos de esta ciudad, "Otto Lincke", recibió una potente sirena de alarma, la cual será instalada en el moderno edificio que esta institución construyó recientemente.

Este equipo fue adquirido, en parte, con la cooperación del vecindario.— (EL CORRESPONSAL.)

Un cadáver encontrado en camino a La Florida

En el kilómetro 18 del camino a La Florida, fue encontrado el cadáver de José Ramírez Caroca, 38 años, domiciliado en La Granja N.o 8270.

Al parecer atropellado por algún vehículo. El cadáver fue enviado al Instituto Médico Legal.

Sofácama
FABRICA: LIRA 107

$ 10.000.-
GANARA UD.
comprando su terno o sobretodo sobre medida en la liquidación total por cambio de giro de la acreditada
SASTRERIA
LA BUENOS AIRES
San Antonio 372 - 2.o piso
Of. 10 y por Huérfanos 801, ascensor
AMPLIOS CREDITOS

Cía. de Refinería de Azúcar de Viña del Mar

CITACION

Cítase a los señores accionistas a Asamblea General Ordinaria para el día 14 de junio próximo, a las 12 horas, en las oficinas de la Cámara de Comercio de Valparaíso, calle Blanco N.o 992, Valparaíso, a fin de presentarles la Memoria y el Balance por el ejercicio del año 1956.

CIERRE DEL REGISTRO

Con motivo de esta Asamblea y del pago de un dividendo final de $ 12 neto por acción, que se propondrá al acuerdo de los señores accionistas, el Registro de las acciones permanecerá cerrado desde el 30 de mayo corriente al 14 de junio próximo, ambas fechas inclusive.

Valparaíso, 25 de mayo de 1957.

EL GERENTE

CONVENCION EDILICIA DEL NORTE GRANDE SE REALIZO EN IQUIQUE

IQUIQUE.— Con asistencia de las delegaciones representativas de los Centros para el Progreso y Municipalidades de Arica, Pisagua, Pica, Tocopilla, Mejillones, Antofagasta, Calama y Taltal, se llevó a efecto recientemente en el edificio consistorial de la Municipalidad de Iquique, la Convención de las Municipalidades del Norte Grande, donde se debatieron diversas ponencias de interés regional.

El Alcalde de la comuna de Iquique, don José Rodríguez Larraguibel, al inaugurar la Convención, pronunció un discurso refiriéndose al abandono en que se encuentra el Norte.

En los debates participaron todos los convencionales, incluyendo al ex Ministro de Hacienda don Francisco Cuevas Mackenna, llegándose a los acuerdos de luchar resueltamente por la descentralización administrativa, por la estabilidad del Decreto 303 para Arica, y por el apoyo integral a la ley de franquicias aduaneras para Iquique.

CAZA DE TIBURONES.— Las costas de Iquique se han visto invadidas por la frecuente presencia de tiburones, cuya caza se ha visto muy intensificada en estos últimos días.

Entre las piezas de esta especie cazada recientemente figura un robusto ejemplar de 500 kilos, que se entregó después de una denodada lucha con un equipo de pescadores del falucho "San Antonio", tripulado, entre otros, por Efraín Torres e Ismael Bravo.

Medido en el muelle de desembarque, el tiburón alcanzó de la cabeza a la cola una longitud aproximada de cuatro metros, constituyéndose de este modo en un record de la peligrosa y emocionante cacería de estos monstruos del mar.— (MULLER, corresponsal.)

Los FF. CC. organizan caravanas turísticas

VALDIVIA.— La Empresa de los Ferrocarriles del Estado implantará por primera vez caravanas de turistas en invierno, las que se desplazarán de sur a norte, para visitar Valparaíso y La Serena, incluyendo todo el Norte Chico. Así manifestó en breve entrevista a la prensa el Jefe de la Sección Propaganda y Turismo de la Empresa ferroviaria, señor Enrique Hainshon, quien estuvo en esta ciudad para sincronizar la propaganda con las autoridades edilicias.

Agregó que era propósito de la Empresa ofrecer esta clase de facilidades a los establecimientos educacionales y grupos familiares, los que pueden conocer más a Chile con evidentes ventajas. Estas caravanas turísticas de invierno se implantarán desde julio a septiembre próximos.— (ARTURO VILLALOBOS C., corresponsal.)

GRAN OPORTUNIDAD
FUNDO MADERERO

—Más de 3.000 hectáreas.
—Montaña virgen sin explotar.
—10 a 15 pulgadas, coihue, raulí, roble.
—Arboles de gran grosor, fácil explotación.
—Cabida para 400 vacunos.

$ 30.000.000.—

MAYORES ANTECEDENTES:
HARRY MAYDL G.
PL. JUSTICIA 45 - OF. 316 - VALPARAISO

ESTABLECIMIENTOS GASTON RUDDOFF S. A.

Junta General Ordinaria de Accionistas

Por acuerdo del Directorio, cítase a Junta General Ordinaria de accionistas para el día 31 de mayo de 1957, a las 16 horas, en Santiago, calle Huérfanos N.o 576.

EL PRESIDENTE

Cierre del Registro de Accionistas

Para los efectos de la celebración de la Junta, citada precedentemente, el Registro de Accionistas permanecerá cerrado desde el día 20 hasta el día 31 de mayo de 1957, ambas fechas inclusive.

EL GERENTE

INTENSIFICAN LA CAMPAÑA DE ALFABETIZACION EN MALLECO

ANGOL.— En reunión del Consejo Departamental de Alfabetización, que preside el Intendente de la provincia, señor Carlos Aguirre y que integran las principales autoridades locales, se acordó intensificar, en el presente año, la campaña de alfabetización y cultura popular, con la colaboración del profesorado, carabineros, empleados, estudiantes y de todas aquellas personas que deseen servir como voluntarios del cuerpo cívico.

Por intermedio del Intendente se han dado instrucciones a los subdelegados para poner en actividad los consejos comunales y locales formados el año último, a fin de alfabetizar en toda la provincia al mayor número de adultos.

Por su parte, el director provincial de Educación, señor Guillermo Mendiburo, en circulares dirigidas al profesorado, ha dado todas las instrucciones pertinentes para que la campaña rinda los mejores frutos.

En esta misma oportunidad, los jefes de servicios y que forman parte del Consejo Departamental ofrecieron toda su colaboración para la campaña. Con relación al trabajo realizado por el Magisterio y Carabineros en 1957, que fueron las instituciones que prestaron una mayor cooperación en el último período, lograron alfabetizar a un total de 182 adultos, solamente en el departamento de Angol.

TRANSITO DE PEATONES INTERRUMPIDO.— De desear sería que la Municipalidad proceda a ordenar el retiro de los montones de arena y ripio, que desde hace bastante tiempo permanecen en algunas calles centrales, principalmente a lo largo de la calle Lautaro. Esta situación interrumpe el tránsito de peatones y constituye un peligro, ya que continuamente los pasajeros deben caminar un buen trecho por medio de la calle, con peligro de ser atropellados por algún vehículo. (ARANCIBIA, corresponsal).

70 AÑOS DE CIUDAD CUMPLE HOY LIMACHE

LIMACHE.— Esta "tricentenaria" localidad (tiene 321 años), cumple hoy 70 años de ciudad. El 27 de mayo de 1887, durante el Gobierno de don Manuel Balmaceda, se dictó un decreto por el cual se concedió a Limache el título de ciudad, que hasta la fecha mantiene.

Limache es una de las ciudades más antiguas de las provincias de Valparaíso y Aconcagua. Comenzó a tomar forma de pueblo en 1636, con motivo de descubrirse unas minas de oro. En esta época se conocía por el valle de "Llimachi", nombre indígena que proviene del Cerro "La Campana", y que significa "El ñasco del Brujo".

Según algunos historiadores, Limache es una de las ciudades que ha tenido más nombres durante su historia. Primero se llamó "Llimachi", luego doña Mariana de Osorio, que era la dueña de la extensa hacienda de lo que hoy es la comuna de Limache, le colocó el nombre de Aldea de la "Santa Cruz de Limache". Más tarde se denominó "Villa Alegre de Limache", y "San Pedro de Limache", quedando, por último, el de Limache, que viene siendo la traducción al castellano del primitivo nombre indígena "Llimachi".— (CARLOS GUZMAN ORGAN,

SAN FERNANDO RINDIO AYER UN HOMENAJE A MANUEL RODRIGUEZ

SAN FERNANDO.— A las 11 horas se efectuó en la Plazuela Manuel Rodríguez el homenaje patriótico que el Regimiento Colchagua y los alumnos de todos los establecimientos educacionales, Cruz Roja y Federación de Jubilados Fiscales, rindieron con motivo del 139.o aniversario de su trágica muerte, al Héroe de la Independencia Nacional, Manuel Rodríguez Arboiza.

Debido al intenso temporal de lluvia reinante en la zona no pudo desarrollarse todo el programa elaborado, efectuándose solamente los honores de las autoridades, el izamiento del Pabellón Nacional a los acordes de la Canción Nacional ejecutada por la banda del Regimiento y coreada por los alumnos y el público en general.

La alocución patriótica estuvo a cargo del teniente Jaime Rodríguez B., y a nombre de las escuelas primarias, habló el Director de la Escuela N.o 1, señor Jorge Muñoz Silva.

Se dio término a los actos con un desfile ante las autoridades civiles y militares. — SILVA CORDOBA, corresponsal.

INSTITUTO CHILENO-ITALIANO DE CULTURA FUNDARON EN CURICO

CURICO.— Bajo los auspicios de la Embajada de Italia quedó constituído en esta ciudad el Instituto Chileno-Italiano de Cultura de Curicó, bajo la dirección honorífica del agente consular señor Antonio Lombardo C. quien fue elegido en este cargo por unanimidad.

El directorio que regirá los destinos de esta nueva organización quedó constituído como sigue: presidente, don Esteban Schiappacasse M.; vicepresidente, los señores Enrique Oxilia B. y Oscar Ramírez M.; secretario, don Jaime Alcántara M.; tesorero, don Valentino Esteban A., y directores los señores Daniel Guell, Edmundo Gallardo, Mario San Martín, Eduardo Bozzolo y Giuseppe Compagna.— MERINO BUSTOS, corresponsal.

INSTALACION DE RED DE ALUMBRADO PARA PUEBLO DE TRINTRE

TRINTRE.— La falta de luz eléctrica en esta localidad es un problema que puede ser solucionado sin mayores desembolsos, beneficiándose con ello esta importante población y numerosos fundos de los alrededores. Según los informes técnicos, es posible obtener el suministro mediante la conexión de líneas con los cables de ENDESA, que pasan a corta distancia de este pueblo, en el tramo Los Sauces-Traiguén.

Los vecinos iniciarán una colecta tendiente a reunir los fondos necesarios para la adquisición de un transformador, el que se instalaría frente a la estación de Ferrocarriles.

Se espera que los jefes de ENDESA aprueben esta extensión de red, que se justifica económicamente en la actualidad, y que en el futuro reportará importantes ingresos por el desarrollo que tendrá esta zona debido a proyectos de instalación de diversas industrias.

FALTA DE AGUA EN ESCUELA PUBLICA.— La escuela mixta de esta localidad carece de agua, y los alumnos deben traerla en baldes desde el río, que dista aproximadamente tres cuadras, lo que representa disminución de horas de clase y esfuerzo desmesurado para su edad.

Tanto los profesores como vecinos estiman que la Municipalidad de Los Sauces debe disponer de una pequeña cantidad de dinero con el objeto de reparar la bomba que hacía anteriormente el suministro.

RETEN DE CARABINEROS.— Desde hace dos años se encuentra paralizada la construcción del Retén de Carabineros, sin que hasta el momento autoridad alguna se haya preocupado de esta situación, pese a que se sabe positivamente que se designaron los fondos con tal objeto.

Esto ha causado molestias al personal que debe desempeñar tan delicadas como eficientes funciones, tanto en Trintre como en la zona rural.— (RUBEN GONZALEZ I., corresponsal.)

UN MEJOR SERVICIO DE CARABINEROS TENDRA EL SECTOR PADRE LAS CASAS

PADRE LAS CASAS. — A contar desde la segunda quincena del próximo mes de mayo será ascendido a la categoría de Tenencia, con una dotación de veinticuatro hombres, el servicio de Carabineros de esta localidad, que estará a cargo del teniente señor Luis Quintana S. Este pueblo, por su extensa posición geográfica, puede decirse que tiene estratégica importancia, ya que es el punto en que convergen vías camineras tan vitales como las de Huichahue y Cunco, La Granja, Truf Truf, cordilleranas, carretera longitudinal sur, Misión Araucana y Maquehue abajo, desde el oriente. (MANUEL OPAZO, corresponsal.)

PROYECTAN EXPLOTAR LOS YACIMIENTOS DE HIERRO DE ALGARROBO

VALLENAR.— Se ha informado que en los últimos meses se instalaron diversas faenas mineras dentro de los terrenos que comprenden el fabuloso yacimiento de hierro llamado "El Algarrobo", y el cual, desde muchos años, permanece inexplotado, pese a la creciente demanda de fierro registrada en todo el mundo.

La Compañía Minera de Exportación (COMINEX), hace algunos meses, dio comienzo a faenas en diversos puntos del valle, y proyecta exportar mensualmente veinte mil toneladas a través del puerto de Huasco. Las manifestaciones pertinentes se hicieron en el Juzgado de Letras de esta ciudad.

Al mismo tiempo se ordenó la construcción del campamento en el sitio denominado "Retamilla". Asimismo dicha empresa hizo manifestación de diez nuevas pertenencias, las cuales se denominarán Lautaro, Michimalonco, Caupolicán, Fresia, Toqui, etc.

El problema que plantea esta situación es que si el Estado autoriza dichos trabajos, por cuanto la ley de Reforma Tributaria señala que todos los yacimientos de hierro, cuyo cubicaje se estime superior a treinta millones de toneladas, pertenecen a la reserva fiscal.— (MARINAJAS, corresponsal.)

DAÑOS CAUSADOS POR TEMPORAL EN VALDIVIA

ANGOL.— En oficio de fecha reciente, el Intendente, señor Carlos Aguirre, se ha dirigido al Ministerio del Interior señalando los principales perjuicios sufridos en el temporal último. Los antecedentes recogidos se refieren a caminos, puentes y daños sufridos en la población Guacolda de esta ciudad, en que muchos pobladores perdieron parte de sus casas. Con este motivo, la primera autoridad, recibió un informe de los propios habitantes de dicha población, designándose a la Visitadora Social señora Viola Navarrete, para verificar los daños sufridos en este sector

CONSEJEROS DEL SNS.— Los representantes del PSP, senador Galvarino Palacios y diputado señor Gustavo Martínez, parlamentarios de esta zona, fueron designados Consejeros del Servicio Nacional de Salud y del Servicio Médico Nacional de Empleados. Esta designación ha sido muy bien recibida en todos los círculos de la región, dado que se trata de dos hombres que son garantía de capacidad, trabajo y honradez. (EL CORRESPONSAL)

IMPORTANTE EMPRESA
NECESITA
CONTADORES
1 PARA SANTIAGO, con experiencia contabilidad general.
1 PARA ARICA con especialidad contabilidad industrial, costos, planillas, leyes sociales, etc.
Enviar antecedentes completos y señalar pretensiones de sueldo a:
Casilla 627 - Santiago

Modas Marita
con sólo $ 1.000
A SOLA FIRMA ENTREGAMOS:
•ABRIGOS.
•CHAQUETONES.
•TRAJES-SASTRE
•VESTIDOS DE TEMPORADA.
PIELES
CREDITOS
MONJITAS 820

DANGARY niños

15.000 CARTAS EN 8 DIAS
"BUSCANDO AL LEON"

DANGARY niños

Por el gran número de soluciones no daremos el premio de $ 5.000 a una sola persona, sino que distribuiremos este premio entre varios favorecidos. Efectuaremos escrutinios semanales durante 2 meses.

Favorecidos durante la 1a. semana:

CARMEN SANCHEZ
Puente 656, altos

ELSA CARCAMO
Santa Elena 1130

WILIARINO ACHONDO
Cervantes 3060

ROBERTO BERENGUELA
Moneda 1158

MIGUEL ANGEL S
A. Simpson N.o 3
Departamento 202

MARGARITA MORELIO
Fco. de California 2452, 2.o G.

DOLORES JIMENEZ V.
El Diario Ilustrado
Moneda 1158

SERGIO VELASCO
Lircay 387

JOSE CARVAJAL
Santa Rosa 487

IGNACIO TUDA
Mac-Iver 180,
Departamento 65

OLGA VARGAS
V. Mackenna 1680

ADELIA BALDRICH de S
Bello Horizonte esquina Colón

CLEANTI DE SCLAVO
El Gobernador 018

RAQUEL CLUNES
Avda. Matta 965

EDUARDO VILLEGAS G.
Queilén
Pobl. Dávila

...Y NO OLVIDE DE HACER SUS COMPRAS O REGALOS EN
ESTADO 273

Winter Jean $ 2.411.—
Camisa franela $ 1.213.—
Pijamas niños $ 1.985.—

NAUFRAGO AYER LA BALSA "TAHITI-NUI"

SUS RESTOS QUEDARON AL GARETE.-SALVADA LA TRIPULACION

Un dramático desenlace tuvo ayer a las 16.45 horas la expedición de la balsa "Tahiti-Nuí" al naufragar a 250 millas del archipiélago de Juan Fernández, después de once meses y seis días de navegación desde Papeete, en Tahiti. El capitán Eric de Bischop y sus cuatro hombres lloraron amargamente cuando fueron trasladados a los botes que la fragata "Baquedano" envió para su rescate. Venciendo el temporal que azota la zona de las islas, los valientes tripulantes secundados por marineros de la fragata, lograron salvar la mayor parte del valioso equipo científico como también las bande-

(A LA PAGINA 10, N.o 103)

SEGUNDA SECCION

LA NACION

LUNES 27 DE MAYO DE 1957
SANTIAGO DE CHILE

HOY INICIAN CONFERENCIA DE MUNICIPIOS

Concurren 350 delegados nacionales y extranjeros

Alcalde de La Paz, don Jaime Otero.

Alcalde de Quito, don Carlos Andrade Marín.

ESTA CONFERENCIA ES UN EJEMPLO QUE DEBE SER IMITADO EN OTROS PAISES

Alcalde de Quito habla a LA NACION

"La Conferencia Nacional de Municipalidades de Chile se puede considerar ya como un modelo, cuyo ejemplo debe ser seguido por otros países, especialmente por la asesoría técnica que da a todos sus integrantes del país", declaró ayer a LA NACION el Alcalde de Quito, señor Carlos Andrade Marín.

El doctor Andrade Marín llegó ayer procedente de Quito y fue recibido en Los Cerrillos por el Embajador de su patria, Excmo. señor Fidel López; el presidente de la indicada organización nacional, señor Manuel Fernández; la Alcaldesa de Santiago, señorita María Teresa del Canto, y otras personalidades.

Dicho Alcalde, que tiene un período de dos años, ha ocupado su cargo casi dieciocho meses. Es casado, tiene un hijo y cincuenta años de edad. En 1944 estuvo en Chile para asistir a la Primera Conferencia de Sociedades Latinoamericanas de Pediatría, pues en su calidad de doctor en dicha especialidad, era presidente de la filial de esa institución en su país.

Gobierna Quito, con 270 mil habitantes, luego de ser elegido directamente por el pueblo.

DOS TRABAJOS.— "Aun cuando he sido gentilmente invitado —nos expresó el doctor Andrade— traigo dos trabajos de los cuales soy autor, y que han sido discutidos y aprobados en otras reuniones similares. Tienen bases amplias, y cre que pueden considerarse como los anhelos comunes de las Municipalidades de América.

Luego dijo que recién ha comenzado a funcionar en Quito la "Caja de Urbanización Municipal". Nos explicó que se persigue con ello financiar la aplicación del plano regulador, comprando terrenos, expropiando, construyendo, etc., es decir, haciendo todo lo que antes

(A LA PAGINA 10, N.o 106)

Alcaldesa y Ministro del Interior hablan en la inauguración

Acto en Salón de Honor del Congreso

Con la asistencia de trescientos cincuenta delegados en representación de los 277 Gobiernos edilicios del país, Ministros de Estado y de tres Alcaldes de capitales de las naciones vecinas, comenzará hoy, en el Salón de Honor del Congreso Nacional, la Sexta Conferencia Nacional de Municipalidades.

La sesión inaugural se iniciará a las 10.30 horas, y será presidida por la Alcaldesa de Santiago, señorita María Teresa del Canto y el Ministro del Interior, señor Jorge Aravena, quienes harán uso de la palabra para referirse a la trascendencia de esta Convención y para hacer llegar la voz del Gobierno a los delegados presentes, respectivamente.

Asimismo, la Alcaldesa de Santiago declarará "Huéspedes de Honor", al Secretario General de la Organización Interamericana de Cooperación Intermunicipal, señor Carlos Morán; a los Alcaldes de Quito, señores Carlos Andrade Marín, el Alcalde de La Paz, señor Jaime Otero Calderón, quienes llegaron ayer a Santiago y al Intendente Municipal de Buenos Aires, señor Héctor Bergalli que lo hará hoy.

LOS ACTOS DE HOY.— Abierta la sesión, el Orfeón de Carabineros procederá a interpretar la Canción Nacional y enseguida hará uso de la palabra la Alcaldesa, señorita Del Canto Molina. A continuación se ofrecerá la palabra al Ministro del Interior, señor Jorge Aravena, quien hablará a nombre del Gobierno.

Luego después, hará una exposición de la labor desarrollada por la Conferencia de Municipalidades, su presidente, señor Manuel Fernández y el Alcalde de Quito, Sr. Andrade, hablará a nombre de los jefes edilicios extranjeros y enseguida, hará lo propio el senador Angel Faivovich; el presidente de la Asociación Nacional de Empleados Municipales, señor Roberto Gundelach y el Alcalde de Talcahuano, señor Luis Macera; cerrará el acto, hablando a nombre de los delegados chilenos.

HOMENAJE A O'HIGGINS. — Terminada la ceremonia en el Congreso Nacional, los delegados se trasladarán a la Avenida Bernardo O'Higgins para rendir homenaje al Padre de la Patria, colocando

(A LA PAGINA 10, No 101)

140.o aniversario del Regimiento "Tacna"

El 140.o aniversario de su fundación conmemoró ayer el Regimiento de Artillería N.o 1 "Tacna' del General Emilio Sotomayor, con diversos actos a los cuales asistieron S. E. el Presidente de la República, Ministros de Estado, Embajadores y autoridades civiles y militares. A las 11 horas, los actos se iniciaron con la rendición de honores al estandarte, al Presidente de la República y al comandante de la II División. Continuó el programa con el izamiento del pabellón nacional; una alocución patriótica del comandante del Regimiento, señor Santiago Polanco Nuño; desfile de los reservistas; repartición de medallas y diplomas por años de servicio, y desfile de toda la unidad. Los festejos terminaron con un coctel servido a mediodía en el Casino de Oficiales. En el grabado, los reservistas del glorioso regimiento son revistados por el General Ibáñez, a quien acompañan el Ministro de Defensa Nacional, General Adrián Barrientos y el Comandante en Jefe del Ejército, General Luis Vidal.

FUERTE TEMPORAL EN VALPARAISO: TIENDE A PROPAGARSE AL NORTE

Pasado el mediodía de ayer se precipitó una nueva lluvia sobre la capital. Desde la mañana "cirrus stratus" cubrieron el cielo de esta ciudad y a las 15 horas una lluvia de regular intensidad se había formalizado.

Esta nueva precipitación corresponde a las variaciones de latitud en la ruta de las depresiones atmosféricas que a su vez están controladas por las variaciones de radiación solar que se ejercen sobre el Centro de Acción Meteorológica de Indonesia, el que a su vez influye sobre el estado del tiempo en Chile.

Consultada la Oficina de Meteorología de Chile, se informó a LA NACION que un frente de aire polar invade la zona sur, desplazándose hacia el Atlántico y abarcando con su radio de acción, equivalente a 1.500 kilómetros, hasta las provincias de Valparaíso y Aconcagua.

Esta Oficina agregó que una fuerte nevada cae desde ayer en la zona central y que la lluvia puede extenderse hacia el Norte Chico, donde, al igual que desde Vallenar a Arica, el cielo está cubierto de "cumulus stratus", nubes que en ciertas ocasiones son presagio de mal tiempo con fuertes lluvias. Basado en todas estas apreciaciones, el pronóstico de la Oficina Meteorológica de la Fuerza Aérea es de "lluvias con fuertes vientos en la zonas sur y central, con posibilidades que éstas abarquen el Norte Chico".

Sobre esta nueva depresión, el Observatorio de El Salto, confirmó lo anterior.

TEMPORAL EN VALPARAISO.— Desde las primeras horas de la mañana de ayer se desató un fuerte temporal de viento y lluvia en Valparaíso, el cual no ha tenido graves consecuencias, pero que obligó a los barcos surtos en la bahía a salir mar a fuera a capear el temporal.

UN DERRUMBE.— Un muro de contensión que había quedado en

(A LA PAGINA 10, N.o 106)

El Liceo N.o 6 de Hombres conmemoró un nuevo aniversario

Con ocasión de conmemorarse un nuevo aniversario del Liceo N.o 6 de Hombres, que dirige el profesor, señor Juan Astica Toledo, ayer a las 10 horas, se efectuó un acto literario musical en el Teatro Prat.

En esta oportunidad habló el profesor señor Ernesto Livacic; luego se desarrolló el programa de números artísticos a cargo de los alumnos del plantel.

Un problema santiaguino.-

300 mil cartas llegan y salen a diario del Correo Central

LA DESCENTRALIZACION ES LA SOLUCION INMEDIATA

ENTREVISTA AL DIRECTOR, DON CARLOS CASANOVA D.

"¿Saben ustedes que al Correo Central llegan y salen trescientas mil cartas al día?" —nos preguntó el Director de Correos y Telégrafos, don Carlos Casanova, cuando lo entrevistamos sobre el problema postal y, ante nuestro silencio, agregó:— "Sin contar que nos falta personal, los fondos son escasos, los carteros son insuficientes, hasta hace poco no había reglamentos... ¿A qué seguir?, pues eso es suficiente para que se formen una pálida idea del enorme problema que sufrimos a diario".

El Director de Correos es un hombre que conoce su servicio. Está al frente de él desde 1953.

—"Cuando recién llegué —dice— tuve serios temores de que no pudiera seguir funcionando con el mínimum, de eficiencia indispensable..."

Habla, entusiasmándose, y, entre cigarrillo y cigarrillo —es un fumador empedernido—, expone sus ideas con claridad.

—"El edificio del Correo Central —declara—, puede ser bueno para instalar una espléndida residencial, pero en ningún caso para correo..."

Y surge el problema del dinero.

—"No nos hagamos ilusiones acerca de levantar uno nuevo. Costaría unos dos mil millones de pesos, que no tenemos y, por otra parte, con esa suma podrían hacerse tantas cosas..."

REORGANIZACION.— La semana pasada, el Ministro del Interior, don Jorge Aravena Carrasco, en rueda de periodistas, declaró que era necesario ir a la reorganización de Correos y Telégrafos y que le había pedido, para eso, un informe al señor Casanova, quien dice:

—"La gente se ha alarmado, porque aquí, de la única manera que entienden la reorganización es suprimiendo gente. No es el predicamento, ni del Ministro ni mío. Al contrario, falta gente."

Hace una pausa, enciende uno de sus "Premier" y continúa:

—"Miren, el último aumento de personal se hizo en 1947. Bien, si se tiene en cuenta que la demanda crece a razón del 5 por ciento anual, el déficit actual de personal es de 50 por ciento. La mecanización, a la que tanto se teme, sólo absorbería en parte este déficit. La reorganización no se refiere a supresión de personal, sino a organizar, de una vez por todas, un servicio de Correos y Telégrafos. Hay, en total, 753 carte-

(A LA PAGINA 10, N.o 107)

A ACTOS EN ESCUELA DE ARTILLERIA DE LINARES ASISTE S. E.

Ayer, a las 15.30 horas, partió a Linares el Presidente de la República, señor don Carlos Ibáñez del Campo, acompañado de su Edecán Naval, Capitán de Corbeta don Jorge Paredes, para asistir hoy a los actos de celebración del 36.o aniversario de la Escuela de Artillería del General José M. Bari.

El programa se iniciará a las 11 de la mañana, con la inauguración de la Población "Santa Bárbara"; a las 12.15 se servirá un coctel en el gimnasio-teatro de la escuela, y a la una de la tarde se servirá un almuerzo en el Casino de Oficiales.

La escuela fue fundada por la necesidad que había en el país de contar con un instituto, donde los profesionales pudieran aprovechar los conocimientos alcanzados en artillería. En la actualidad es una de las unidades militares mejor montadas del país.

El Presidente de la República hizo el viaje en automóvil y debe iniciar su regreso a Santiago esta misma tarde.

Bolivia atraviesa por un interesante juego democrático, dice Alcalde de La Paz

Viene a "ratificar su experiencia" a torneo de Municipalidades

Un ex diputado, de treinta y cuatro años de edad, es el actual Alcalde de La Paz, a quien designa el Gobierno. Es él don Jaime Otero Calderón quien llegó ayer para asistir a la Sexta Conferencia Nacional de Municipalidades.

Asumió sus funciones el primero de noviembre último. Es casado y tiene 4 hijos.

El Embajador de su patria, Excmo. señor Renán Castrillo, dirigentes de esa organización nacional y otras personalidades le dieron la bienvenida en Los Cerrillos.

DECLARACIONES. — Posteriormente en el Hotel Carrera, donde se hospeda recibió a LA NACION a la cual declaró: "Considero que estos torneos tienen gran trascendencia por la superación edilicia que se ha advertido en Chile. Vengo accediendo a una gentil invitación y me limitaré a reforzar mi experiencia ya que los puntos consultados en su temario, son los mismos problemas que a nosotros también nos preocupan".

"Estimo que la tributación, la urbanización a través de planos reguladores y la tecnificación del personal, son los tres más graves males por cuya solución estamos luchando en el aspecto general, las Municipalidades de América.

ANTES EN CHILE.— En 1939 el señor Otero estuvo en Chile ocho meses. Había venido a estudiar leyes, pero una enfermedad le obligó a regresar a su patria, donde fue miembro de la Cámara de Diputados en el anterior período. "Deseaba, nos dice, recorrer de nuevo estos agradables y hermosos lugares de Santiago".

SITUACION POLITICA.—Interrogado sobre la situación política actual de su país, informa que existe normalidad y que se ha puesto en marcha un plan antiinflacionista. "El pueblo, declaró, tiene fe en que el Gobierno saldrá adelante y bien de tan repentina estabilización".

Luego agrega: "Además, actualmente Bolivia atraviesa por un juego democrático muy interesante. Hay libertad de expresión y diarios y radios de oposición dicen lo que estiman mejor desde sus puntos de vista. Esto, desgraciadamente, como tiene que ocurrir, se presta a malas interpretaciones de parte de algunos señores".

Finalmente el Alcalde Otero, que se sintió un tanto afectado por el nivel geográfico de la ciudad, manifestó su decisión de estar toda la semana en Santiago, para regresar a su patria el lunes próximo

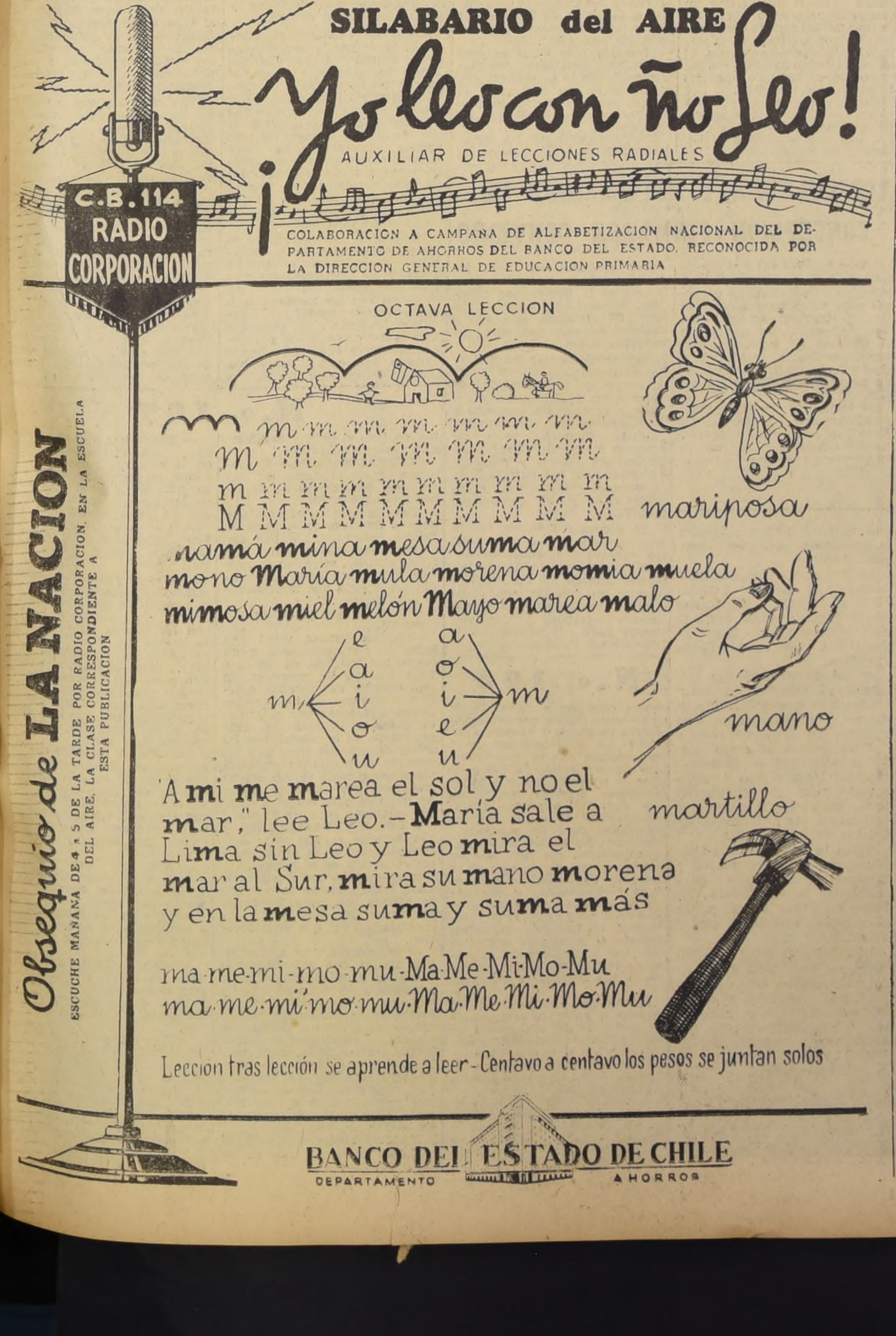

SILABARIO del AIRE
Yo leo con ño Leo!
AUXILIAR DE LECCIONES RADIALES
C.B. 114 RADIO CORPORACION
COLABORACION A CAMPAÑA DE ALFABETIZACION NACIONAL DEL DEPARTAMENTO DE AHORROS DEL BANCO DEL ESTADO. RECONOCIDA POR LA DIRECCION GENERAL DE EDUCACION PRIMARIA
OCTAVA LECCION
m m m m m m m m
M M M M M M M M
m m m m m m m m m m m
M M M M M M M M M M M
mariposa
mamá mina mesa suma mar
mono María mula morena momia muela
mimosa miel melón Mayo marea malo
mano
"A mi me marea el sol y no el mar," lee Leo.- María sale a Lima sin Leo y Leo mira el mar al Sur, mira su mano morena y en la mesa suma y suma más
martillo
ma-me-mi-mo-mu-Ma-Me-Mi-Mo-Mu
ma-me-mi-mo-mu-Ma-Me-Mi-Mo-Mu
Leccion tras lección se aprende a leer - Centavo a centavo los pesos se juntan solos
Obsequio de LA NACION
ESCUCHE MAÑANA DE 4 a 5 DE LA TARDE POR RADIO CORPORACION, EN LA ESCUELA DEL AIRE, LA CLASE CORRESPONDIENTE A ESTA PUBLICACION
BANCO DEL ESTADO DE CHILE
DEPARTAMENTO AHORROS

EMPRESA DE MICROBUSES
CRUZ DEL SUR ex VIA SUR
A PARRAL
AHORA EN AV. BULNES 121. FONO 64063
SALIDAS:
6.20 San Fernando, Talca, San Javier, Villa Alegre, Linares, Parral
8.15 San Fernando, Curicó, Talca, San Javier, Villa Alegre, Linares
9.30 San Fernando, Curicó, Molina, Talca.
12.30 San Fernando, Talca, San Javier, Villa Alegre, Linares, Parral
15.15 San Fernando, Curicó, Talca, San Javier, Villa Alegre, Linares
16.45 San Fernando, Curicó, Molina, Talca
RESERVA DE PASAJES, ENCOMIENDAS, GIROS Y REEMBOLSOS AL FONO 64063

SE ACABARON LOS SORDOS
con los auriculares invisibles
"AUDISOM"
Sin pilas ni hilos. Ultima revelación de la ciencia. Desaparición de zumbidos, recuperación audición normal.
EL APARATO MAS PEQUEÑO DEL MUNDO QUE PASA INADVERTIDO COMPLETAMENTE
Precio: 18 dólares. Pida folletos GRATIS, por vía aérea, a
"AUDISOM" Rua Capitao Leitao 5 — PAREDE (Portugal)
DESCONFIAD DE LAS IMITACIONES.

URGENCIA PEDIRAN PARA EL PROYECTO QUE CREA LAS SOCIEDADES ANONIMAS AGRICOLAS

Permitirá un rápido impulso de la producción agropecuaria

MINISTRO MARIO ASTORGA ANALIZA ESTA INICIATIVA

"La creación de las Sociedades Anónimas Agrícolas abre perspectiva francamente incalculables a la producción agropecuaria", dijo a LA NACION el Ministro de Agricultura, ingeniero agrónomo Mario Astorga Cartes. Este proyecto de ley, enviado por el Ejecutivo al Congreso en mayo de 1955, se encuentra aprobado por la Comisión de Agricultura y Legislación de la Cámara de Diputados, y a fin de apresurar su despacho por el Parlamento, el Supremo Gobierno pedirá para él el trámite de urgencia, en breves días más.

IMPORTANCIA DEL PROYECTO. — "Si a las labores agrícolas se les hubiera dado toda la preocupación y el interés que merecen y se hubiera empleado en ellas más capitales, mejores técnicas y métodos, no hay duda que el país estaría autoabasteciéndose de alimentos", dijo el Ministro Astorga.

"Son innumerables los predios que reuniendo condiciones naturales para producir abundantes cosechas, no llegan a ella por defectuosas prácticas o labores que comprenden solamente parte de su extensión. ¿Cuál es la principal causa de ésto? Sin duda alguna, la falta de capitales adecuados. Es necesario, entonces, despertar el interés del pequeño capitalista hacia la inversión de sus ahorros en la producción agropecuaria, creando alicientes que orienten su interés hacia el campo, asegurando la estabilidad de su inversión y una rentabilidad razonable".

LA DIVISION DE LA TIERRA.— "Con el proyecto de Sociedad Anónimas Agrícolas —continúa diciendo el Ministro— se logra rápidamente algo que fuertes corrientes políticas del país están preconizando desde hace mucho tiempo. Me refiero a la división de la tierra.

"Pero, hay aquí algo muy importante. Dadas nuestras condiciones orográficas y climatéricas, hay innumerables predios agrícolas que no es posible dividir, porque sería aliminarios de la producción a breve plazo. Tomemos, por ejemplo, un gran fundo de las zonas de la costa o de la cordillera. Dividido en pequeñas parcelas, sus tenedores se verían obligados a monocultivos y la falta de rotación en éstos, con una intensa aradura y falta de abonos, terminaría por producir la erosión, como ya ha sucedido en centenares de casos. Así han sido eliminados en forma casi definitiva a la producción.

"En cambio, manteniendo su unidad, con cultivos rotativos dedicándolos a la ganadería, cultivos y bosques —donde sea necesario— aumentarán rápidamente su productividad, siempre que cuenten con capital, elementos de trabajo y técnica.

"En la actualidad, hay miles de obreros y empleados o pequeños rentistas que cuentan en un momento dado con 5, 20 ó 50 mil pesos, los que no encuentran en qué invertir, y terminan adquiriendo con ellos bienes para sus hogares, para evitar la desvalorización de sus ahorros. Una prueba de ello es el interés demostrado por la adquisición de parcelas forestales, que en muchos casos han sido un engaño.

"La Sociedad Anónima Agrícola hará que cada uno de los tenedores de una acción sea legalmente dueño de un pedazo de tierra, la que físicamente se ha mantenido unida. Estas sociedades estarán dirigidas por hombres de empresa, los que introducirán a las labores del campo el criterio de los hombres de empresas, o sea, trabajar más y mejor, para producir más y a más bajo costo.

"La tercera ventaja será que los hombres de empresa llevarán al campo la técnica, pues ellos se harán asesorar por expertos. Simultáneamente con las Sociedades Anónimas Agrícolas comenzará a trabajar el Instituto de Asistencia Técnica que estará a cargo del ICARE, el cual creará servicios privados de asistencia técnica con la más amplia colaboración de los servicios estatales.

ATRASO INEXPLICABLE.— "En el campo del comercio y de la industria, las sociedades anónimas han demostrado que son herramientas poderosas para formar capitales y desarrollar actividades correspondientes. Mediante ellas se han podido crear y llegar a tener auge empresas que nunca habrían podido existir o tener éxito bajo un solo impulso o capitales individuales.

"Chile, desgraciadamente, hasta aquí ha limitado su actividad a la industria y al comercio, siendo muy poca su actividad en la agricultura, lo cual puede deberse a deficiencias en la legislación o a que no existe un interés verdadero, en las condiciones actuales, a efectuar inversiones de tal tipo de sociedad. El resultado es palpable en el actual déficit de producción de alimentos, que han perjudicado seriamente la nutrición de nuestro pueblo y originado fuertes gastos en moneda extranjera por las importaciones consiguientes.

EL PROYECTO EN SINTESIS. — "A corregir estos defectos y a impulsar en forma definitiva la capitalización de la agricultura, terminó diciendo el Ministro Astorga, tiene el proyecto de ley que crea las Sociedades Anónimas Agrícolas, el cual permitirá incorporar a las labores del campo, directa e indirectamente, a toda la ciudadanía. Este proyecto es complemento indispensable para llevar adelante el Plan Nacional de Desarrollo Agrícola y de Transportes".

El proyecto consta de 18 artículos y establece que las sociedades anónimas que se constituyan con lo prescrito en esta ley, y para los objetivos que se indican, gozarán de los beneficios que más adelante se establecen:

a) El cultivo y la explotación racional de terrenos aptos para la agricultura y la ganadería, que se encuentren inexplotados o parcial o insuficientemente aprovechados.

b) La conversión de terrenos de secano en terrenos de regadío para fines agropecuarios.

c) La habilitación racional de terrenos boscosos, inundables, pantanosos o que por cualquiera causa no estuvieran en condiciones de servir para las explotaciones agropecuarias.

d) La forestación sobre terrenos de deficientes condiciones para las explotaciones agropecuarias.

e) La instalación de fábricas o plantas productoras de enmiendas o abonos de suelos y de alimentos para animales, y,

f) La instalación de fábricas destinadas a estimular producciones agropecuarias.

El capital social deberá ser el necesario para el completo desarrollo del plan que se proponga realizar la sociedad y en ningún caso podrá ser inferior a treinta millones de pesos. El valor nominal de las acciones en que se divida el capital social no podrá ser superior a un mil pesos, y todas deberán ser nominativas.

Las sociedades, salvo las que tengan por objeto algunos de los señalados por las letras e) y f) no podrán formarse para explotar predios de una cabida inferior a 150 hectáreas planas regadas o a su equivalente en terrenos de otra especie, según calificación del Ministerio de Agricultura.

Ningún accionista podrá ser dueño de un número de acciones superior al veinte por ciento del capital social, salvo el aportante de los predios, que podrá recibir las acciones correspondientes a su aporte, aunque ellas excedan de este porcentaje.

Las sociedades estarán exentas de impuesto de tercera categoría, y sus accionistas quedarán también exentos del pago del impuesto de segunda categoría, respecto de los dividendos que reparta la sociedad. Considera, además, otras exenciones de impuestos, por el término de diez años, contados desde la fecha en que se declare legalmente instalada la sociedad.

Causas del último temporal

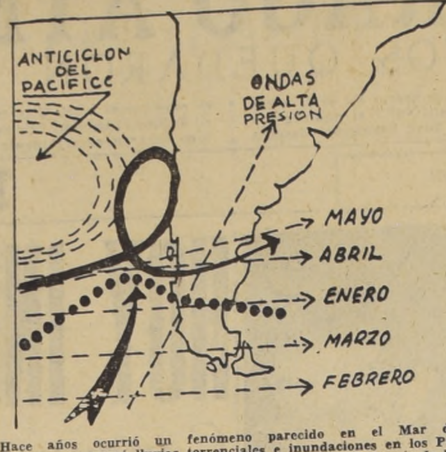

Hace años ocurrió un fenómeno parecido en el Mar del Norte que provocó lluvias torrenciales e inundaciones en los Países Bajos. Tal fenómeno se repitió en Chile en 1957. A raíz de los fuertes aumentos de radiación solar de la primera década de mayo se produjeron intensas perturbaciones atmosféricas en los centros de acción meteorológica del Pacífico. Fue así como una depresión ciclónica de extraordinaria violencia, fue desviada de su ruta por una cuña de aire polar del frente antártico. El paso estaba cerrado y durante tres días el ciclón fue detenido revolviéndose en su propia órbita, desde el 19 al 21 de mayo. Grandes tempestades eléctricas señalaron el choque de las masas aéreas de diferente potencial; siguieron vientos ciclónicos y lluvias torrenciales. Por fin, la cuña cedió entre el 21 y 22 de mayo, y la depresión se desplazó desde el Pacífico hacia el Atlántico.

N.o 106

malas condiciones de estabilidad desde el temporal de la semana pasada, entre Recreo y Portales, se derrumbó en la mañana sobre las vías férreas frente al Astillero Bremen, paralizando el servicio ferroviario entre Barón y Viña del Mar.

En el día de ayer, los trenes locales salieron desde la Estación de Viña del Mar, como asimismo los expresos N.os 1 y 3 y los trenes ordinarios. Fueron suprimidos los expresos N.os 55 y 71, los que fueron reemplazados por un tren ordinario que salió desde Viña del Mar, a las 20 horas, como todos los días.

En la ciudad no se produjeron inundaciones, a pesar de la intensa lluvia, y sólo se registró la caída de uno que otro poste que había quedado en precaria situación desde el temporal anterior.

EL ICEA PROYECTA VIAJES EDUCATIVOS A VARIOS PAISES

El Intercambio Cultural Estudiantil Americano, ICEA, ha proyectado viajes de carácter educativo. El programa ha realizarse en el presente año, ofrece a los estudiantes universitarios becas recíprocas, cuyo detalle es el siguiente:

10 becas para Argentina (Universidad de la Plata); 10 becas para Uruguay (Universidad Nacional e Instituto de Profesores Artigas); 10 becas para Brasil (Universidad do Brasil); 20 becas para los EE. UU. de N. A., y 10 becas especiales para la Universidad de Miami.

Los interesados pueden informarse diariamente, de 16 a [illegible] horas, en las oficinas de ICEA, Alameda 634.

Las inscripciones permanecerán abiertas hasta el día 11 de junio.

Postergado match de ajedrez entre Chile y Argentina

Ha sido postergado el match de ajedrez que se iba a jugar entre chilenos y argentinos, cuya iniciación estaba programada para el sábado 25 del presente. En un cablegrama enviado al Club de Ajedrez de Chile por el presidente del Club de fútbol "River Plate", señor Francisco Schuck, se comunica esta determinación, por causas imprevisibles, hasta una fecha próxima que se anunciará oportunamente.

TORNEO ZONAL SUDAMERICANO.— Esta importante competencia internacional empezará el 12 de agosto próximo, en Río de Janeiro, con participación de Argentina, Brasil, Chile, Uruguay, Perú, Bolivia y Colombia. La Federación Chilena de Ajedrez ha sido invitada a este torneo, y asistirá, como su representante, el jugador que gane en el Torneo Mayor que se disputará el 3 de junio próximo.

El Torneo Zonal es el primer paso para la concurrencia al Campeonato Mundial y la Zona Sudamericana tiene derecho a enviar 4 jugadores al Torneo Interzonal que se realizará en Europa en 1958. Se trata de una justa en que compiten 21 jugadores (a la Americana) es decir, cada uno deberá jugar contra todos. A su vez, de este torneo internacional salen 9 jugadores que participan en el Torneo Candidatura del Campeonato Mundial, y el que resulte ganador le disputará el título al Campeón, que es actualmente el ruso Vassily Smyslov, quién derrotó, en marzo recién pasado, al titular Miguel Botvinnik, en un sensacional match que se jugó en Moscú, a 24 partidas.

Del abogado y ex Secretario de Corte, Román Leiva Carvajal

El Escalafón Judicial y "El Mercurio"

"El Mercurio" en su editorial del día 14 del mes en curso y con motivo de la designación del nuevo Presidente de la Excma. Corte Suprema, recaída en la persona del ilustre magistrado don Miguel Aylwin, ha creído oportuno, después de hacer una crítica de las normas que sirven de base al Escalafón de los funcionarios judiciales en vigor, poner de actualidad el tema latamente discutido desde hace ya varios años, de la supuesta falta de interés de los abogados por ingresar a la Judicatura.

A este respecto, debemos recordar que a fines del año 1953, la prensa de nuestra capital dio a la publicidad, bajo el epígrafe de "Factores que contribuyen al desinterés por ocupar cargos en el Poder Judicial" el interesante oficio que la Excma. Corte Suprema dirigió al Ministerio de Justicia en respuesta a otro que este Departamento de Estado envió a aquél Alto Tribunal sobre la materia.

En esa época, el infrascrito, sin otro título que el haber pertenecido al Servicio Judicial por más de 30 años y en cuyo período desempeñó en repetidas ocasiones los cargos de Fiscal y Ministro de Corte, dio también su opinión sobre el particular en un artículo publicado en el diario "El Mercurio —edición correspondiente al día 3 de diciembre de 1953—, intitulado **"Algo que no se ha dicho en el problema de la provisión de los cargos judiciales"**, y en el que estima haber dejado establecida la absoluta inexactitud de la afirmación según la cual los abogados no tenían interés por ingresar a la carrera judicial.

Desde luego, nos ha de permitir el autor del artículo de fondo en referencia hacerle presente la impropiedad de los términos de que se vale al señalar las enmiendas o reformas que a su juicio apremia introducir a nuestro Escalafón Judicial, como asimismo, varios errores que en materias fundamentales acusa y que dejan la impresión de que el hombre de derecho no ha estado muy vigilante en su redacción...

En cambio, nos inclinamos a creer, por la vehemencia con que elogia las normas que sirven para la selección del personal del Escalafón de las Fuerzas Armadas y por la terminología propiamente militar de que se sirve en varios acápites de su crítica, que algún hombre de armas o de guerra, con cierta afición al estudio de los problemas jurídicos, se ha ofrecido generosamente para coadyuvar a la labor del articulista. Y así se explica que al iniciar sus observaciones al procedimiento establecido en nuestro Código Orgánico de Tribunales para la provisión de los cargos judiciales, según el cual la elección de las personas que deban figurar en las propuestas o ternas para algunos de los cargos de las diversas categorías en que se dividen las dos ramas que forman el Escalafón General de Antigüedad del Poder Judicial, se hará previo Concurso a que convocará el respectivo Tribunal —el articulista nos diga que **"el sistema de reclutamiento de jueces** por concurso, no asegura en modo alguno la verdadera vocación hacia esta labor."

La verdad es que el Escalafón Judicial de Antigüedad, que por mandato del citado Código debe formar anualmente la Excelentísima Corte Suprema, garantiza la figuración en terna del funcionario más antiguo de la categoría inmediatamente inferior, el cual forma parte de ella por derecho propio, más, los otros dos lugares libres deben ser llenados por candidatos de la misma o inferior categoría, opuestos al concurso, según sus mejores méritos. Estimamos que este sistema en que armonizan la antigüedad con el mérito asegura una mayor idoneidad en la selección de los interesados que el establecido para el nombramiento y ascensos por el Código de Justicia Militar, el que para éste último efecto, atiende preferentemente a la antigüedad. Pero debemos precisar, ante el silencio del articulista que no menciona dicho Cuerpo de Leyes, al hablarnos del sistema de nombramientos y ascensos en las Fuerzas Armadas y que propugna, que en esta parte discurrimos sobre la base de que el periodista ha pensado referirse en orden a la materia, a lo que preceptúa esta legislación especial.

El sistema de selección de que trata nuestro Código Orgánico de Tribunales, si bien no es plenamente perfecto, no puede ser tildado, en justicia, de deficiente. Lo que hay en realidad deficiente, es el procedimiento consecutivo a la formación de una terna, que podríamos llamar período de gestación del nombramiento y en el que entra a intervenir una autoridad extraña al Poder Judicial, como es la representada por el Ejecutivo y hasta el cual puede llegar la presión de la influencia política que decida una designación que no corresponda justamente al más idóneo de los candidatos que figuren en la respectiva terna. Creemos, firmemente que el único y radical remedio al mal señalado estaría en el reemplazo del sistema de nombramientos que actualmente nos rige por el que los constitucionalistas denominan de autogeneración o **cooptación** y que ya nosotros propiciáramos en el artículo publicado el año 1953, y a que antes hicimos referencia. Sobre este punto volveremos al finalizar estas líneas. (Continuará).

HOMENAJE AL PROF. JUAN NOE RENDIRAN EN ESC. DE MEDICINA

La enaltecedora y ejemplar labor que cumpliera en vida el profesor Juan Noé, será recordada por la Facultad de Medicina mañana, a las 19 horas, en el Salón de Honor de la Universidad de Chile. La ceremonia en referencia se verá realzada con la presencia del Rector, don Juan Gómez Millas, en tanto que la concertista señorita Adriana Chacón animará la velada con la ejecución de algunos números de piano.

Un grupo de selectos profesores de la Facultad de Medicina se encargará de poner de relieve la trascendencia de la labor cumplida en Chile por el profesor Juan Noé, cuyo deceso acaeció el año 1947. Entre estos oradores merecen especial mención los profesores Italo Alessandrini, Walter Fernández, Gabriel Gacic, Eugenio Lira y Amador Neghme.

En esta ocasión, y como parte significativa del programa, se proyectará el film documental, que trata y aborda las principales etapas de la campaña antimalárica llevada a cabo durante más de diez años consecutivos por el recordado doctor Noé, en la provincia de Tarapacá.

ASAMBLEAS DEL COLEGIO DE ASISTENTES SOCIALES

El Consejo Central del Colegio de Asistentes Sociales, ha convocado a reunión general a todos sus miembros, de acuerdo a lo establecido en el Decreto Supremo N.o 671 y lo contemplado en la Ley N.o 11,934, para los días 30 y 31 del presente y 1.o de junio.

Las sesiones se efectuarán en el Aula Magna de la Escuela de Derecho de la Universidad de Chile, los días indicados, de 9 a 13 y de 17 a 20 horas.

ACTIVARAN NUEVAS OBRAS EN EL LICEO JUAN ANTONIO RIOS

La nueva directiva del Centro de Padres y Apoderados del Liceo Experimental "Juan Antonio Ríos" está activando los trámites para la iniciación de los trabajos de la construcción del primer pabellón de laboratorios, talleres y salas de clases.

Estas obras se encuentran parcialmente financiadas en el actual presupuesto fiscal.

EL CENTRO.— Las siguientes personas integran la directiva del Centro de este plantel: Presidente, señor Raúl Brito (reelegido); vicepresidente, señor José Morales; secretaria, señorita Nelly Canales; prosecretario, señor Alfredo Díaz; protesorero, señor David González.

Chile propicia la integración económica de América Latina

Discurso pronunciado en la CEPAL por Embajador Alejandro Hales

El Embajador de Chile en La Paz, don Alejandro Hales, al intervenir en la sesión plenaria que celebra en la capital boliviana el Comité Económico para América Latina (CEPAL), fijó la posición de nuestro país en materia económica, en relación al concierto de naciones americanas. Comenzó su intervención con un detallado informe sobre la política antiinflacionista seguida en Chile, de la que dijo: "Se podría afirmar que es tan grande la voluntad nacional para lograr un desarrollo económico equilibrado, que se ha corrido conscientemente con el riesgo de la impopularidad política y aún el temporal estancamiento en el ritmo de crecimiento que las cifras parecen reflejar".

Más adelante señaló, y abundó en detalles, que la experiencia chilena había actuado sobre tres puntos básicos: a) Política de remuneraciones; b) Medios de pago y de crédito, y c) Reforma cambiaria y de comercio exterior.

Al referirse al nuevo sistema cambiario, el señor Hales, dijo: "El nuevo régimen cambiario ha permitido el abastecimiento normal del país dentro de los volúmenes de ingreso de divisas, y eliminar la deuda de arrastre con el exterior sin recurrir al crédito externo. Y sin necesidad de hacer uso del Fondo de Estabilización de 75 mil dólares acordados a Chile por el Fondo Monetario Internacional, el Gobierno de Estados Unidos y algunos bancos particulares de este país".

También señaló que es preocupación preferente del Gobierno de Chile la gradual eliminación de los controles de precio, con el fin de que éstos recuperen el nivel que les corresponde.

INCREMENTO DE LA PRODUCCION.— Más adelante, el señor Hales, dijo: "Nuestro Gobierno comprende perfectamente que la estabilización no puede constituír una meta en sí. Es por ello necesario explicar también aquí nuestros esfuerzos relacionados con el incremento de la producción, de acuerdo al Plan de Desarrollo Agrícola, de la Energía y de Transporte, formulado en 1954, cuya calidad técnica fué elogiosamente comentada por el Banco Internacional, que ya ha aprobado los primeros créditos para proyectos hidroeléctricos y de explotación de carbón".

Luego de referirse al interés de Chile por la energía nuclear, el señor Hales expresó: "Chile ha visto con especial interés la formación de una "Comunidad Económica Europea", ya que siempre hemos orientado nuestros esfuerzos hacia una mayor integración económica interamericana, que atienda al progreso y desarrollo económico de este hemisferio, sin perjudicar, el comercio con otras zonas y los intereses legítimos de los productores de cada país".

"Inspirados en esta idea, en los primeros años de la República, incorporamos a nuestros Tratados de Comercio, una cláusula excepcional en favor del comercio con las naciones latinoamericanas, conocida como "Cláusula Bello". A pesar de que nuestra doctrina no encontró apoyo suficiente, hemos seguido con celo invariable, nuestro esfuerzo en pro de una mayor integración económica de nuestro Continente".

"Los numerosos trabajos elaborados por la Comisión Económica para América Latina, que dicen relación con la economía y el intercambio latinoamericano, constituyen un valioso aporte para que los Gobiernos de este Continente, con los estudios que han hecho por su parte, puedan proyectar sobre bases concretas y específicas la colaboración económica de la región, tomando muy en cuenta los dos puntos básicos que afectan a las naciones menos desarrolladas de este Continente; la colocación y precios de sus productos básicos y el financiamiento de sus planes de desarrollo económico".

"Nos complace que la mayoría de las delegaciones latinoamericanas expresen su apoyo al Mercado Regional, y confiamos que la idea que formulara nuestro país en 1953 en Caracas y en 1954 en Río de Janeiro, encuentre su expresión definitiva en la próxima Conferencia de los Ministros de Economía en Buenos Aires, para que sea realidad la formación del Banco Interamericano. En las ocasiones anteriores deseábamos que esta institución crediticia interamericana sirviera como financiadora de los proyectos de desarrollo. Hoy día, al reafirmar nuestro apoyo a dicha institución, aspiramos y deseamos que ella sea instrumento eficaz de la Complementación Económica de América Latina".

AGRICULTURA Y UNIVERSIDAD DE CONCEPCION FIRMARON CONVENIO

Quedó firmado entre el Ministerio de Agricultura y la Universidad de Concepción, un convenio para un programa cooperativo de trabajos agropecuarios. Este documento fue suscrito por el Ministro del ramo, ingeniero agrónomo Mario Astorga y el Rector del plantel universitario en mención, don David Schtinkin.

El Ministerio de Agricultura se compromete, a través del Consejo de Fomento e Investigaciones Agrícolas, a prestar ayuda presupuestaria para los trabajos que se realicen, para los cuales la Universidad aportará personal y equipos. El CONFIN destinará este año 9 millones de pesos para obras del convenio suscrito.

Se acordó formar un Consejo Administrativo que presidirá el Rector de la Universidad de Concepción y que estará destinado a aprobar los proyectos y presupuestos que se acuerden. Además, formarán parte del Consejo el Director General de Producción Agraria y Pesquera, el Decano de la Facultad de Agronomía y Ganadería de esa Universidad y el gerente del CONFIN.

El convenio indicado tendrá una vigencia de tres años, y será renovable automáticamente.

El Ministerio de Agricultura había firmado ya un convenio similar con la Universidad de Chile, sobre cooperación de extensión agrícola, y próximamente hará lo mismo con la Universidad Católica.

N.o 101

ofrendas florales al pie de su monumento.

Luego, de 15.30 a 19 horas, se procederá a la recepción oficial de delegados y a la calificación de poderes, en el local de la Municipalidad de Santiago, donde la Sexta Conferencia ha ubicado su Secretaría General.

SESION DEL FORO.— Por otra parte, a las 19 horas, se dará comienzo al foro que sobre problemas municipales se ha organizado a través del Departamento de Extensión Cultural de la Universidad de Chile. Abrirá este ciclo que tendrá por escenario la sala de conferencias de dicho plantel de enseñanza superior, el Dr. Héctor Bergalli, Intendente Municipal de Buenos Aires, quien hablará sobre "problemas de una gran ciudad".

Este congreso nacional se prolongará hasta el domingo 2 de junio y durante su desarrollo serán abordadas importantes materias de especial actualidad que, de acuerdo con el temario, han sido sugeridas por diversos personeros municipales.

PROGRAMA DE MAÑANA.— Este torneo iniciará su trabajo propiamente tal, mañana a las 10 horas, con su primera sesión plenaria. Allí se elegirá la mesa directiva, se aprobará o rechazará la cuenta de la labor anual, se dará a conocer el balance de tesorería y a las 11.30 horas se constituirán las comisiones de trabajo.

A las 12, en Avenida Balmaceda esquina de Bulnes, se hará una exhibición de maquinaria de aseo y de 15 a 18 horas, las comisiones de trabajo continuarán en su labor. A las 19 horas se efectuará la segunda etapa del foro sobre problemas municipales con el tema "Historia Municipal Chilena" a cargo de don Ramiro Troncoso, de Concepción.

DEFUNCIONES

Tenemos el sentimiento de comunicar que ha dejado de existir nuestra querida madre y abuelita, señora

JULIETA AVILA de MONTALVA

Sus funerales se efectuarán hoy, en el Cementerio Católico, a las 16 horas, partiendo el cortejo de la Parroquia de Nuestra Señora de Luján, en donde se oficiará una misa a las 10 horas, por el eterno descanso de su alma.

La familia.

Ha dejado de existir nuestro querido esposo, padre, suegro y abuelito, don

LUIS VIVANCO CASTRO
(Q. E. P. D.)

Sus funerales se efectuarán mañana martes, en el Cementerio General, después de una misa que se oficiará a las 10.30 horas, en la Parroquia San Bruno (Eduardo Castillo Velasco esquina Capitán Fuentes, Ñuñoa).

La familia.

Ha fallecido nuestro querido e inolvidable esposo, padre, hermano, suegro y abuelito, señor

ABDON PUELMA BAEZA
(Q. E. P. D.)

Sus restos serán sepultados hoy lunes, en el Cementerio General. El cortejo partirá desde la Parroquia Santa Ana (Catedral esquina San Martín), después de una misa que se oficiará por el eterno descanso de su alma, a las 10.30 horas.

La familia.

Ha fallecido nuestra querida hermana

GIOCONDA SAAVEDRA ENCINA
(Q. E. P. D.)

Sus funerales se efectuarán hoy, a las 13.15 horas, en el Cementerio General, partiendo el cortejo de la Población Dávila, calle Juan López N.o 6146-A, 2.o piso.

Guillermo y Jorge Saavedra Encina.

CAMBIAN TAPAS DE ESTANQUES DE LOS BUSES MITSUBISHI

El Director General de la Empresa de Transportes Colectivos del Estado, señor Enrique Berguecio, entregó una declaración en la que expresa que es efectivo que los buses marca Fuso (Mitsubishi) han derramado petróleo, debido a un desperfecto en la doble tapa de los estanques. Este despefecto se solucionó mediante la confección de nuevas tapas, habiéndose reemplazado a 93, y estima que, dentro del presente mes, serán cambiadas en su totalidad, para evitar el derrame que motivó reclamaciones de algunos motociclistas.

N.o 103

ras chilena y francesa y el radio-transmisor. Un cardumen de tiburones escoltaba la balsa cuando De Bischop comprendió que la situación era ya insostenible y que de un momento a otro la embarcación desaparecería en las aguas corriendo el riesgo de perecer devorados por los voraces escualos.

La "Baquedano" cambió su rumbo inmediatamente hacia Valparaíso a donde debe arribar mañana martes a mediodía.

ABANDONAN LA BALSA. — A las 19 horas, de ayer la Primera Zona Naval de Valparaíso, entregó el siguiente mensaje que recibió de la fragata "Baquedano", que dice:

"El Comandante Suárez de la fragata "Baquedano", informa que debido al fuerte temporal reinante, el capitán Eric de Bischop, de la balsa "Tahití-Nui", considerando las precarias condiciones y el mal estado de ésta, resolvió abandonarla solicitando ser embarcado con su tripulación en la fragata "Baquedano".

A las 16.45 horas, después de una difícil maniobra debido al mal tiempo, la fragata "Baquedano" logró rescatar al capitán Eric de Bischop, con todos sus tripulantes e incluyendo la mayor parte de su valioso equipo científico.

Estando la balsa semihundida fue estimada perdida por el capitán De Bischop, quedando abandonada y hundiéndose en medio del océano. La fragata "Baquedano" se dirige en estos momentos directamente a Valparaíso, a donde arribará el martes a mediodía".

A 250 MILLAS DE JUAN FERNANDEZ. — Por su parte, la Comandancia en Jefe de la Armada informó que la balsa quedó al garete a las 16.45 horas, hora del Continente, a 250 millas de distancia de la Isla de Juan Fernández; 33 grados latitud sur y 83,3 Oeste. Se agregó que el estado de los tripulantes es satisfactorio.

LOS TRIPULANTES. — Además, del capitán, navegaban en la "Tahití-Nui", los franceses Michel y Marcel Brun, hermanos especialistas en telecomunicaciones; Francis Cowan, cazador de tiburones, natural de Tahití, y el chileno Juan Bugueño, que era el cocinero de la balsa. Este último se había quedado en Tahití después de que el barco en que viajó hasta aquellas lejanas tierras, fue vendido a una empresa tahitiana.

UN POCO DE HISTORIA. — El 8 de noviembre de 1956, desde el puerto de Papeete, zarpó la balsa, con el objeto de [illegible] la tesis de que los nativos de la Polinesia fueron quienes dieron origen a la población del Continente Americano.

La balsa, que después de 6 meses y 11 días de navegación, se hundió a 250 millas de la Isla de Juan Fernández, tenía el N.o 29 de la matrícula de esa colonia francesa.

En su construcción se utilizaron 1.300 bambúes tahitianos, los que estaban sólidamente amarrados con cuerdas de fibra de coco y fuertes pernos de acero. Cabe señalar que la embarcación no tenía clavos y en su construcción se practicaron todos los viejos sistemas que utilizaban los primitivos astilleros de la Polinesia.

Tenía la forma de una chalupa; dos mástiles, mayor y mesana que servían para mantener la arboladura. La balsa no tenía timón y era gobernada solamente con el velamen.

OSTENTABA DOS BANDERAS. — La "Tahití-Nui" en su palo mayor ostentaba la bandera francesa, y en el mesana la de Chile. Esta última fue confeccionada por alumnas de una escuela de Tahití, bajo la dirección de la religiosa chilena Sor Gerarda.

Estas dos banderas, junto con el equipo científico fueron salvados durante el rescate practicado por la fragata "Baquedano".

N.o 106

estaba entregado a manos de los particulares. "Creo que tendremos buenos resultados y ayudará a resolver tan serio problema como ése", expresó nuestro entrevistado.

Interrogado acerca de cuáles estima él como los tres más graves problemas generales municipales, nos dice: "El económico, porque necesitan los Municipios entradas en relación con el crecimiento fantástico de las ciudades modernas; el urbanístico, que tiene que ser resuelto a base de un buen plano regulador que se aplique con agilidad y elasticidad, y la extensión de los servicios fundamentales de la ciudad, como agua potable, electricidad, teléfonos, etc. Felizmente nosotros el primero ya lo resolvimos con la terminación de una planta purificadora, que es, sin duda, la más moderna de Sudamérica".

UN SALUDO.— Luego el doctor Andrade se refiere al alto concepto que tiene de sus colegas de Chile y expresa: "La pediatría chilena está en la primera línea en América", y alabó el Servicio de Seguro Social, cuyos fines, dijo, son un ejemplo.

Finalmente expresó: "No se olviden, por favor, de hacer llegar un afectuoso saludo a la prensa y, por su intermedio, al pueblo de Chile, para el cual tanto cariño tenemos en el Ecuador".

N.o 107

ros, en todo el país, y Santiago, solo, necesita quinientos."

CENTRALIZACION.— El problema de organización es, en realidad, bastante serio. El señor Casanova explica:

"Toda la correspondencia que llega a Santiago va a parar al Correo Central. Allí hay que verificar las bolsas, lo que significa abrirlas, cerrarlas de nuevo y enviarlas a destino. Debieran llegar cada una directamente a su correo..."

—"¿Y por qué no lo hacen?". Sonríe.

—"¿Cómo manda usted una bolsa de correspondencia a un correo que funciona en una casa vieja, sin sala de recepción, sin comodidades de ninguna especie?" Y agrega: —"Los camiones tienen que pasar por el centro de Santiago, la zona más congestionada de la capital, con las interrupciones del tránsito y las demoras correspondientes; para convencerse basta ver un día las maniobras que tienen que hacer los choferes para entrar y sacar sus máquinas en calle Puente."

DESCENTRALIZACION.— "La solución, es una sola: descentralización en la ejecución, y centralización en el mando..."

Luego explica que los técnicos están trabajando en la creación de correos tipo para las diversas zonas del país, y que su construcción sí que sería solución.

—"Imagínense, un correo en San Miguel, con mil quinientas o dos mil casillas, con salas de recepción y despacho ad-hoc. La industria y los particulares de San Miguel tendrían sus casillas allá, y no perderían tiempo enviando sus mensajeros al centro, lo que, incluso, sería, hasta cierto punto, un aporte a la solución del problema de movilización, pues el movimiento del Correo Central es, en su gran mayoría, movimiento de gente de los barrios..."

Más adelante, se refiere al problema de la recepción de correspondencia.

—"Habría que instalar —explica—, una oficina de recepción en la estación Yungay, que es donde se juntan los trenes del sur y norte; o dos oficinas: una en Mapocho, y otra en Alameda. La correspondencia se revisaría al bajar del tren y se enviaría directamente a destino sin pasar por el Correo Central."

LOS CARTEROS.— Actualmente, los carteros hacen un solo reparto de correspondencia.

—"Si ellos —declara— tuvieran los correos en sus barrios, se harían dos y hasta tres repartos de correspondencia en el día... Pero, para poner en práctica estas cosas —dice—, es necesario que se construyan los correos tipo, que se elaboren los reglamentos (los que hay, datan de cuando se los encuentra, de hace sesenta años atrás)..."

EL NUEVO EDIFICIO.— Todo esto no significa que haya que dejar de lado la construcción de un nuevo edificio, cuyo terreno ya está elegido. Se levantará en la manzana que forman las calles: Catedral, Compañía, Amunátegui y San Martín.

—"Allí hay que expropiar —declara el señor Casanova— y, como ustedes comprenderán, eso va para largo.

—"El plan de reorganización de los servicios y modernización hay que realizarlo por etapas sucesivas" —dice.

MEDIDAS INMEDIATAS.— Antes de fin de año se inaugurará la sucursal en el Banco del Estado, donde se trasladará el Telégrafo, y habrá 1.125 casillas.

—"Esto nos permitirá —termina el señor Casanova— disponer de 2.800 metros cuadrados más en el edificio que está en la Plaza de Armas y el servicio podrá desenvolverse mejor a medida que se van cumpliendo las etapas que nos hemos fijado, para dar un servicio en que se cumplen condiciones ideales de: rapidez, seguridad y economía."

Educación audiovisual facilitará el aprendizaje de los estudiantes

Proyecto de la Directora del Instituto de Radiodifusión Educativa

Un proyecto de positivos beneficios para la educación chilena fue presentado a la consideración de los jefes del Ministerio de Educación. Se trata de un "Curso de Audiovisual" que es una nueva modalidad educativa similar a los que existen en Estados Unidos, México y otros países.

La autora de este proyecto es la Directora del Instituto de Radiodifusión Educativa del Ministerio de Educación, señora Emelina Villarroel Hurtado de Pineda, que de septiembre a diciembre de 1956, estuvo de paso por Estados Unidos y México, realizando estudios sobre planes educacionales. En este último país, tuvo la oportunidad de asistir a varias clases sobre educación audiovisual para maestros. "Su aplicación en Chile —dice— sería de gran utilidad para los profesores y alumnos".

EL NUEVO SISTEMA. — Cuando el maestro explica sus temas empleando solamente la forma oral o escrita, la imaginación del alumno trabaja intensamente, y a pesar de ello, sólo concibe ideas vagas, y en ocasiones alejadas de la realidad. "El cambio —explica la señora Villarroel— si la forma oral o escrita se complementa con medios auxiliares que facilitan la intuición del conocimiento, se observa que el alumno forma ideas bien definidas y ajustadas a la realidad. Además, el aprendizaje se realiza con un abono considerable en tiempo y energía".

"Esos medios auxiliares —precisa— son esencialmente audiovisuales, aunque en el proceso de asimilación del conocimiento toman parte todos los sentidos; la mayor intervención corresponde a la vista y al oído".

Los auxiliares audiovisuales son el cine, la radio, la televisión, la fotografía, el teatro, los títeres, el radioteatro, proyecciones fijas, grabaciones en discos y cintas magnéticas, gráficos y diagramas. Todas estas materias abarcan el nuevo sistema educacional de audiovisuales.

La Directora del Instituto de Radiodifusión Educativa, señora Emelina Villarroel de Pineda, autora del proyecto de un curso de Audiovisual.

TAREA LIVIANA. — La señora Villarroel establece en su proyecto que el maestro que siga este curso en forma regular y ponga todo su interés en el aprendizaje de estas nuevas técnicas, comprobará muy pronto cómo su tarea de enseñar será liviana y grata, al ver a sus alumnos con la atención concentrada en las clases y queriendo aprender más y más.

INVITADA A MEXICO. — Dentro de poco la Directora del Instituto de Radiodifusión Educativa viajará a la ciudad de Pascuaró, en México, para asistir al Centro Regional de Educación Fundamental para la América Latina. Irá invitada especialmente por la UNESCO. En ese Centro tendrá la oportunidad de adquirir un mayor perfeccionamiento en su especialidad.

MUNICIPIO PREOCUPADO POR DOS CASAS QUE PODRIAN DERRUMBARSE

El Municipio de Santiago se encuentra preocupado por la escasa seguridad que ofrecen a sus moradores las casas ubicadas en Ricardo Santa Cruz 701 y Castro 493. Ambas corren serio peligro de derrumbarse.

Así fue comunicado, por oficio firmado por la Alcaldesa, señorita María Teresa del Canto, a la Intendencia de la Provincia.

MIEMBRO DE LA KLEIN-SAKS.— Procedente de los Estados Unidos llegó ayer a Santiago por la vía aérea, el señor Murray Nathan, miembro de la misión Klein-Saks.

Prof. Ottolenghi dicta hoy su última charla

El profesor doctor Carlos Ottolenghi, dictará hoy, a las 10.30 horas, en el anfiteatro del Hospital L. Calvo Mackenna, una conferencia sobre el tema "Osteotomías subtrocantéricas", patrocinada por el Servicio de Ortopedia y Cirugía Infantil, que dirige el profesor doctor Carlos Urrutia.

MANIFESTACION — La Sociedad Chilena de Ortopedia y Traumatología ofreció el sábado al profesor doctor Ottolenghi, una manifestación en el Club de la Unión. En esta ocasión, el distinguido visitante fué objeto de elogios por la importancia de los temas desarrollados en sus dos conferencias anteriores, que revelaron la gran experiencia obtenida en el Instituto "Vittorio Putti", de Buenos Aires.

Rehabilitación de ciudadanos borrados preocupará al Senado y a los Partidos

Martones pretende restablecer derecho a sufragio a los comunistas

LA CLAVE DE LA VOTACION ESTA EN UN FALANGISTA, 4 PALISTAS Y LOS NUEVE SENADORES RADICALES

Otros hechos: crisis del CEN y diputación vacante en Valparaíso

La actividad política se centralizará esta semana en el Senado, debido a que la Cámara está de duelo, por la muerte del diputado Armando Mallet. Por lo mismo, se estima que ésta volvería a postergar su pronunciamiento sobre la designación de sus consejeros parlamentarios.

LEY DE DEFENSA PERMANENTE DE LA DEMOCRACIA. — En el primer lugar de la Tabla General del Senado figura un proyecto de ley que deroga las disposiciones de la Ley Permanente de la Democracia, relativas a las inscripciones electorales.

Este proyecto tiene su origen en una moción del senador Martones, informada favorablemente por la Comisión de Constitución, Legislación y Justicia de la Cámara Alta, a fines de la legislatura ordinaria de 1956.

Según ella, los ciudadanos que han sido borrados de los Registros Electorales podrán revalidar sus inscripciones, con lo cual quedarán aptos para elegir o ser elegidos para cargos de representación popular.

Aunque este proyecto no menciona, específicamente, a los comunistas, de ellos se trata, en realidad, porque son ellos los borrados de los Registros Electorales, y los que no pueden ejercer el derecho al sufragio de acuerdo con la Ley Permanente de Defensa de la Democracia. Sin embargo, este proyecto no saca de la ilegalidad al Partido Comunista ni a ninguna otra entidad o asociación antidemocrática, pues —según su autor— sólo se persigue, con él, restablecer el ejercicio de la ciudadanía a quienes han sido privados de ella.

APRECIACIONES. — Según los observadores políticos, el proyecto de ley del senador Martones —quien se alejará del país el próximo 1.o de junio, para iniciar un largo viaje hacia las naciones ubicadas detrás de la Cortina de Hierro— tendrá especial resonancia en todas las tiendas partidistas.

Desde luego, este proyecto cuenta con el apoyo de los 9 senadores del FRAP, pero para ser aprobado por el Senado, requiere de un mínimo de 23 votos.

¿Cómo se conseguirán éstos?

He aquí el problema, porque es evidente que ello dependerá de los 9 senadores radicales (Faivovich apoyó el proyecto en la Comisión, y Bossay ha dicho ya que debe ser aprobado), de los 4 senadores agrariolaboristas (Izquierdo también lo apoyó en la Comisión), del falangista Eduardo Frei y del conservador socialcristiano Carlos Vial.

En cuanto a los demás sectores del Senado, es un hecho que el proyecto será rechazado por los diez liberales (incluído el independiente Jorge Alessandri), los 6 conservadores unidos, el senador del Movimiento Republicano Manuel Videla y seguramente los 4 senadores nacionales.

CRISIS RADICAL. — Otro de los hechos que animarán la actualidad política esta semana es la crisis interna del Partido Radical.

Hoy, en efecto, se reunirá el CEN, para examinar las críticas que en su contra han arreciado, en los últimos días, por haber perdido las nuevas Mesas del Congreso y las consejerías parlamentarias, y mañana, a las 15 horas, volverán a reunirse los senadores radicales, con el objeto de determinar su posición frente al CEN.

La mayoría de éstos piensa que el CEN, y su presidente, Alejandro Ríos Valdivia, deben renunciar de inmediato, en razón de sus "tremendos errores", que han determinado el aislamiento político y parlamentario del Partido Radical. Otros estiman que el CEN y su directiva, deben seguir, "con sus errores", hasta la Convención de fines de junio, porque ya no valdría la pena cambiarlos. Mañana, en consecuencia, se adoptará una definición alrededor de uno de estos dos criterios.

DIPUTACION VACANTE EN VALPARAISO.— Aunque todavía está muy cercano el sensible fallecimiento del diputado Mallet, los observadores políticos no descartan la posibilidad de conversaciones, durante la presente semana, acerca de nuevos acomodamientos políticos relacionados con la diputación que ha quedado vacante en Valparaíso.

Anoche se aseguraba que los radicales cenistas ya estaban barajando un acercamiento al FRAP, basado en su apoyo a un candidato a diputado de este bloque de partidos, en reemplazo del señor Mallet. Pero esta versión no pudo ser confirmada, por cuanto un dirigente del FRAP, que fue consultado al efecto, calificó de inoportuno el preocuparse, por el momento, acerca de este asunto.

AYER FUERON SEPULTADOS RESTOS DEL DIPUTADO ARMANDO MALLET

Numerosos oradores hablaron en el Cementerio General

Una sentida manifestación de pesar se exteriorizó en la mañana de ayer, con motivo de los funerales del diputado socialista por Valparaíso, Armando Mallet Simonetti, fallecido en la tarde del viernes último.

El sepelio se inició a las 11.30 horas, después de una misa de cuerpo presente, oficiada en la Iglesia del Sagrario.

En la puerta del Cementerio General, despidieron los restos del diputado Mallet, los siguientes oradores: Héctor Correa Letelier, Presidente de la Honorable Cámara, quien habló a nombre de ésta; José Tohá, por el Comité Central del Partido Socialista; diputado Florencio Galleguillos, por la Brigada de Parlamentarios Socialistas; Dr. Alonso Sumaeta, por el Comité Regional Socialista de Valparaíso; Guillermo Kois, por el Consejo del Servicio de Seguro Social, del que el señor Mallet formaba parte, en representación de la Honorable Cámara; César Godoy Urrutia, por el Partido Comunista; Eudeldo Lobo, por el Partido Socialista Popular; diputado Juan de Dios Carmona, por la Falange; Arturo Christie, por el Círculo de Redactores Políticos; dos dirigentes sindicales de Valparaíso y una representante del Sindicato del Servicio de Seguro Social.

En virtud de un acuerdo de los Comités Parlamentarios de la Honorable Cámara, en la sesión de mañana de esta Corporación se dejará constancia en acta del fallecimiento del diputado Mallet y, enseguida, la sesión será levantada, en señal de duelo.

La sesión del miércoles de la Cámara estará dedicada exclusivamente a rendir homenaje a la memoria del parlamentario fallecido.

Por resolución del FRAP, su presidente, senador Salvador Allende, rendirá homenaje al señor Mallet, en la sesión de mañana del Senado.

Numerosas adhesiones reciben los obreros y empleados de "La Nación"

Por su iniciativa para adquirir acciones fiscales de la Empresa

El anuncio de las gestiones que realizan los Sindicatos de Periodistas y Mixto de LA NACION, en el sentido de obtener del Congreso Nacional la dictación de una ley que permita la venta de las acciones fiscales de la Empresa a su personal de empleados y obreros, ha provocado innumerables adhesiones a las directivas de los mencionados sindicatos de parte de organizaciones gremiales y de gráficos, que miran con gran simpatía esta iniciativa, que vendría a dar satisfacción a un anhelo largamente acariciado por el personal de LA NACION.

En efecto, ya en 1931 se envió al Congreso un proyecto de ley en ese sentido. Desde entonces, nunca el personal de este diario ha abandonado la idea de adquirir las acciones fiscales, idea que no es resistida por los accionistas particulares. Como se sabe, las mencionadas acciones deben ser vendidas en subasta pública, por disposiciones legales, antes del 18 de agosto próximo.

En reunión amplia de los Sindicatos de Periodistas y Mixto de LA NACION, se encomendó a los directorios de ambos sindicatos la confección de un anteproyecto con las ideas fundamentales, y se les autorizó ampliamente para que lleven adelante gestiones con los Poderes Públicos y demás entidades, hasta el triunfo definitivo de la idea.

Inaugurarán en julio programa agrícola de O'Higgins y Colchagua

El Ministro de Agricultura, señor Mario Astorga, recibió ayer la visita de don Manuel Elgueta Guerin, Jefe de la Zona Sur del Instituto Interamericano de Ciencias Agrícolas de la OEA, quien fue acompañado del representante de esa institución en Chile, don Ricardo Hepp. Se habló acerca del programa agrícola demostrativo que se realiza en las provincias de O'Higgins y Colchagua, y que es similar al Plan de Desarrollo Agrícola y de Transporte, pero en menor escala.

Las autoridades presentes acordaron inaugurar oficialmente en julio próximo el programa cooperativo de las dos provincias mencionadas, que se efectúa con la ayuda de la Organización de Estados Americanos y con la participación de la FAO y de las Sociedades Agrícolas de O'Higgins y Colchagua.

Entre otras obras, se ha realizado en esa región, a traves del programa indicado, la carta de suelos, mejoramiento de pastizales y lecherías y se han organizado fundos-piloto para demostraciones de empastadas.

También fue afectado por los temporales el puerto de Huasco

Suspendidas faenas de cabotaje y exportación de minerales

El diputado por Atacama, Manuel Magalhaes, ha recibido un telegrama de los señores Octavio Reyes y Mario Mardini, miembros del Comité Pro Rehabilitación del Puerto de Huasco, por el cual se le informa que, debido a los últimos temporales, los que allí cargan y descargan barcos han perdido sus lanchas y demás elementos de trabajo marítimo. Esto — se le agrega— ha originado la suspensión de las faenas de exportación de minerales y de cabotaje.

Los afectados estiman que, mediante créditos que ellos calculan en unos cien millones de pesos, estarían en condiciones de restablecer la normalidad de las faenas de carga y descarga, en Huasco.

El diputado Magalhaes se pondrá esta semana en contacto con las autoridades, para representarles la situación producida. Al mismo tiempo, interesará acerca de este problema al Comité de Parlamentarios del Norte.

¡LOS GRANDES MOMENTOS DEL SUDAMERICANO DE FUTBOL!

Los grandes hechos, las jugadas culminantes de los principales partidos, fijados en la cámara por el equipo internacional de fotógrafos de "O Cruzeiro". Ocho páginas repletas de sensación, en el nuevo número de "O Cruzeiro"

Precio en todo el país: $120

O CRUZEIRO

Cambio de dirección y algo más

40-66 QUEEN VICTORIA STREET, LONDRES, E.C.4

Los negocios internacionales del Banco de Londres y América del Sud Ltdo. están en constante crecimiento, lo que exige cada vez mayor actividad en la Casa Matriz de Londres. Allí, en el centro del mundo bancario, a pocos pasos del Banco de Inglaterra, hemos construido nuestra nueva Sede Central, que facilitará el manejo de nuestros negocios y nos permitirá ofrecer mejor servicio aún a nuestros distinguidos clientes, tanto en Chile como en los demás países donde el Banco está establecido.

Ha dicho el Presidente de nuestro Directorio: "Me complazco en informar a nuestros amigos en Chile y en los demás países donde tenemos Sucursales que ahora nuestra Casa Matriz se encuentra instalada en su nuevo edificio. Es ésta una de las muchas medidas que estamos tomando para servir mejor a nuestros clientes en el Reino Unido y en la América Latina, donde tenemos el orgullo de estar establecidos desde el año 1862".

Sucursales en: ARGENTINA - BRASIL - CHILE - COLOMBIA - ECUADOR - EL SALVADOR - GUATEMALA - NICARAGUA - PARAGUAY - PERU - URUGUAY - VENEZUELA - PORTUGAL - ESPAÑA
PARIS - NUEVA YORK.
Representante para otros países europeos: Talacker 35 - ZURICH

BANCO DE LONDRES Y AMERICA DEL SUD LTDO.

Santiago - Valparaíso - Concepción - Punta Arenas.

AÑO XLI N.o 14.418

Empresa Periodística "LA NACION", fundada el 14 de enero de 1917.— AGUSTINAS 1269.— TELEFONO 82222.— CASILLA 81-D

Santiago de Chile, lunes 27 de mayo de 1957

Tarapacá, zona de emergencia

LA situación de abandono en que han vivido las provincias en nuestro país es de índole casi proverbial. A ella han colaborado diversos factores, entre ellos, y no el menor, la paradojal estructura geográfica del territorio nacional y las dificultades de comunicación emergentes de esa misma configuración. Otro, indudablemente, ha sido la imperdonable incuria con que administraciones anteriores soslayaron los principales problemas de las diferentes regiones chilenas, sobre todo de aquellas situadas en los extremos del país.

El examen maduro de esta situación, que, como ya decíamos, constituía una norma de apreciación tradicional, ha robustecido en el pensamiento del Presidente Ibáñez el propósito de atender con preferencia y solicitud a las necesidades de las provincias. Esta atención e interés han dado forma y configuración a una serie de iniciativas, tanto de su primera Administración como de la actual.

Ese señalado propósito se ha traducido en obras que la opinión pública conoce y que han venido a tonificar la economía de las zonas más distantes de la capital, precisamente de aquellas que más habían sido preteridas en el interés de los Gobiernos anteriores.

En efecto, al interés inmediato y efectivo del Presidente Ibáñez se debe la construcción del aeródromo de Chacalluta en Arica, la instalación del acueducto que surte de agua potable a la ciudad de Antofagasta, la declaración de puerto libre para las ciudades de Arica y Magallanes, y numerosas otras obras que el actual Gobierno ha realizado en beneficio de las provincias apartadas, además de las que tiene en estudio para el futuro.

Ellas son la expresión de un propósito incontrarrestable que anima los actos de la actual Administración, esto es, promover por todos los medios a su alcance una auténtica integración nacional, en todo el territorio y en todas las formas de la actividad, sea en lo económico como en lo espiritual.

No obstante este propósito, es indudable que las dificultades financieras de la caja fiscal, la caída del precio del cobre, y el hecho mismo de encontrarnos en un período de ajustes económicos trascendentales, han contribuido en diversa forma, a que algunos de los problemas subsistentes en provincias, y especialmente en el Norte, no hayan sido resueltos aún, con la premura y urgencia que sus habitantes y el propio Gobierno desearían.

Esta situación, no bien comprendida por los habitantes de Tarapacá, les ha impulsado a organizar actos públicos de protesta por lo que llaman el retardo en la atención de sus necesidades más urgentes, no haciendo debida discriminación de la forma en que han resuelto materializar su descontento.

Al izar la bandera a media asta, por ejemplo, es indudable que han procedido en forma vehemente y atolondrada. Se sabe desde antiguo que en la Zona Norte, con alguna frecuencia, han surgido brotes de rebeldía regionalista, en parte explicables por su aislacionismo geográfico relativo y otras causas; pero, que nosotros sepamos, jamás esas protestas se habían traducido en manifestaciones que ponen en jaque la idea de nuestra sólida integración nacional. Esto es lamentable.

No es extraño, en consecuencia, que el Gobierno se haya apresurado a declarar Zona de Emergencia esa provincia, ya que en ella ha habido actos que pueden interpretarse como lesivos a principios que son muy respetables en el país.

Desde estas columnas propugnamos la vuelta al buen sentido de los esforzados habitantes de Tarapacá. Ellos deben saber que existe voluntad para atender sus urgentes y postergados problemas, y que el Gobierno tiene la obligación de cautelar el principio de autoridad en el orden nacional y regional. Así se evitarán males mayores.

Sexta Conferencia Nacional de Municipios

HOY se inaugura, en el Salón de Honor del Congreso Nacional, la Sexta Conferencia Nacional de Municipalidades, a cuyas deliberaciones asistirán Alcaldes y regidores de la casi totalidad de los Municipios del país, y los Alcaldes de Quito y La Paz, señores Carlos Andrade Marín, y Jaime Otero Calderón, respectivamente, ambos declarados Huéspedes Ilustres de la ciudad.

Las reuniones, que se prolongarán hasta el domingo próximo, coincidirán con el desarrollo de un foro sobre problemas municipales, patrocinado por el Departamento de Extensión Cultural de la Universidad de Chile. Inaugurará este foro, como invitado de honor a la Conferencia de Municipios, el Alcalde de Buenos Aires, doctor Héctor Bengalli, quien se referirá a los problemas de la gran ciudad y a las experiencias realizadas por las metrópolis más modernas en la solución de los problemas de diverso tipo que afrontan hoy día, especialmente los urbanísticos, en razón de su crecimiento vertiginoso y la complejidad cada día mayor de sus tareas en beneficio de la colectividad.

Las Conferencias Nacionales de Municipalidades funcionan hace más de seis años, y son un organismo creado por varias Municipalidades del país, a fin de coordinar sus planes de acción y encontrar una solución adecuada y expedita a sus diferentes problemas comunales.

Han sido sedes de estos torneos las ciudades de Santiago, Valparaíso, Concepción, Antofagasta y Osorno. A Santiago le corresponde por tercera vez ser asiento de tan importante reunión.

El organismo municipal que celebra hoy su Sexta Conferencia, mantiene un servicio de información completo con organizaciones extranjeras de la misma índole, en especial, con la Comisión Interamericana de Cooperación Intermunicipal, que funciona en La Habana.

Esta Conferencia, reunida en uno de los momentos más interesantes de la vida municipal, abordará, entre otros, los temas relacionados con el actual sistema comunal, la autonomía de los Municipios, sus problemas administrativos y financieros, turismo, pavimentación, vialidad, ornato público y relaciones nacionales e internacionales. Tendrá, además, que analizar, con detención y responsabilidad, el problema de las subsistencias, con su dependencia del abasto proporcionado por las ferias libres, los mercados y mataderos, los terrenos agrícolas de los límites urbanos, que están desapareciendo por una política anárquica de rápida urbanización y loteos. Asimismo, se hará el estudio crítico y acucioso de las grandes líneas del urbanismo moderno, con el propósito de renovar los viejos planos de las ciudades, respetando, como es natural, las condiciones ecológicas del medio humano y físico.

Le auguramos a la Sexta Conferencia Nacional de Municipalidades un éxito completo en sus deliberaciones, porque estamos seguros de que abordará con detenimiento y amplia responsabilidad comunal los problemas más urgentes que aquejan a nuestras ciudades.

De MANUEL EDUARDO HÜBNER

Cincuentenario de la muerte de Carducci

PARA don Miguel de Unamuno el vasco asombroso, Carducci fue: "el más grande poeta italiano que quedaba vivo y el más grande acaso del mundo entero en el tránsito del Siglo XIX al XX". Lo dijo, cincuenta años ha, al enterarse de su muerte. "El Maestro Sanín", Baldomero Sanín Cano, el crítico, gran humanista y filólogo colombiano, sostuvo también, en 1935, en el centenario del nacimiento del gran lírico italiano: "Sería el más alto poeta italiano en el siglo XIX, si no perteneciera Leopardi también a ese siglo".

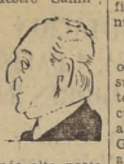

Una juvenil, pero ya eminente voz chilena —la de Roque Esteban Scarpa—, sin duda se agregará hoy, al cumplirse cincuenta años de la muerte de Giosué Carducci, en su conferencia de la Sala Letelier, a la autorizadísima opinión del español y el sudamericano que mejor enterados estuvieran en su tiempo de la literatura y el pensamiento del mundo entero.

Carducci fue el sexto escritor que ganara, 1906, el Premio Nobel. El primero de los tres italianos que, entre cincuenta y cuatro galardonados hasta el día de hoy, conquistaran para Italia el codiciado título mundial. ¿Los anteriores? La novelista Grazia Deledda, segunda de las cinco (Gabriela entre ellas) mujeres que hasta hoy lo han obtenido, y Luigi Pirandello. Los funerales de Carducci reunieron en torno a su féretro, en un solo haz de llanto, a la Monarquía y el pueblo italianos. Uno de los homenajes mayores que haya rendido un país europeo a uno de sus escritores u hombres de pensamiento.

Parece obligatoria la conclusión de que Josué Carducci, poeta, crítico, filólogo, humanista, fue una de aquellas glorias nacionales, cómodas y casi solemnes, que los países reconocen o levantan de cuando en cuando.

Sería equivocado.

Pocos en su siglo más discutidos y negados, exaltados y aborrecidos que Carducci. Salvo Byron, que amaba escandalizar a los demás, o, en escala menor, Puschkin, Shelley o Musset, como después, en sentido político, Víctor Hugo y, luego, Baudelaire y Rimbaud, nadie promovió en su época o a lo largo de su larga vida (1835-1907) tanta expectación europea como Giosué Carducci. Sólo logró sobrepasarle en ello después, en la misma Italia y el mundo europeo, un contemporáneo suyo, casi treinta años menor, que era su antípoda literaria y estética y su contrafigura humana: Gabriel D'Annunzio.

Es que fue un rebelde.

Tenía que serlo. A ello lo obligaron su tiempo histórico, su infancia misma, el clima literario y espiritual en que le cupo desenvolverse. Nació tres años después de la muerte de Goethe. Pero el genio del gran alemán universal, testigo de dos épocas y habitante de dos mundos diversos, aún no era para el Siglo XIX la síntesis suprema de espíritu y vida que ha llegado a ser para el nuestro. Los de la formación de Carducci fueron años difíciles, revueltos, caóticos. Estaban inflamados por la Revolución Francesa, las de las colonias inglesas y españolas en el Nuevo Mundo, las del 30 y el 48 en Francia y Alemania, las convulsiones políticas de España, Polonia y la propia Italia. Carducci nació en una milenaria nación dividida y subyugada. Y en el hogar forzadamente mísero de un pobre médico rural que ejercitaba su profesión "in condotta", esto es, pagado por las aldehuelas que debía recorrer interminablemente. De niño no vio sino estrechez, aflicción y, sobre todo, rebeldía. Del padre y de la madre, contra la vida cruel, la tiranía austríaca, el egoísmo y la crueldad humanos.

Carducci tenía que rebelarse contra todo. Debía llegar, sin saberlo, a ser el heraldo de un tiempo nuevo. Su destino era el mismo del pueblo italiano que buscaba, como Europa toda, afanosa y ávidamente, la libertad política y toda suerte de reformas económicas y sociales. Se rebeló, inclusive, contra su propio padre, que pretendía imponerle sus gustos literarios, en especial su adhesión a Manzoni y el romanticismo italiano. A los once años, soñando con los Gracos y su reforma agraria, ya vagaba el niño Giosué por las tristes llanuras pisanas. Amaba él los versos revolucionarios de Giusti, el mordaz poeta de "Brindisi", y rechazaba, con odio, al nobiliario Manzoni de la novela "Los novios", los "Himnos Sagrados" y la Oda a Napoleón I. Ya era entonces, también sin saberlo, un revolucionario de las letras.

Su primera obra política, hija de los veinte años y su dura adolescencia, cayó en el vacío. Era una **"arpa del pópolo"**, cuyas cuerdas **—poesie religiose morali e patriottiche—** pulsaban unas manos sedientas de libertad política y ardidas de pasión social. El segundo volumen poético, **"Rime"**, corrió la misma suerte. Y la revista de lucha literaria e ideológica que fundara con unos amigos, "Il Poliziano", sólo terminó, en 1858, de acrecentar el prestigio de muchacho revoltoso e insoportable que conquistara poco antes con la sociedad literaria "Los Amigos Pedantes", pequeño grupo juvenil que hacía víctimas de sus sardónicos lancetazos a catedráticos y eruditos dignos de mejor suerte.

Uno de ellos, Pietro Fanfani, impidió, mutilando un informe mitad favorable al famélico Carducci, que asumiera la cátedra de griego, ya obtenida en concurso abierto, en el colegio de Arezzo. Fue, a los veintidós años, un momento terrible en la vida de quien había escrito ya, a los quince, un soneto "a la Sventura". Había hecho sus estudios casi por milagro, de una ciudad a otra, tras el padre a quien, por "carbonario", perseguía la policía austríaca. Giosué, solitario y arisco, creció en compañía de un lobezno que había amaestrado, de un halcón y una lechuza. Logró, por fin, educarse en Florencia. Y pasar, a los 17 años, a la famosa escuela normal de Pisa, donde sus vestidos, estrafalarios por lo andrajosos, así como su talento, punzante y fulgurante a la par, causaron idéntica sensación. Mofas y desdenes llovieron sobre él, pero todo —era becado o estudiante **"convittore—** hubo de sobrellevarlo como pudo. Obtuvo el título de Doctor en Letras. Y se opuso, en San Miniato, a una cátedra de griego y latín que ganó triunfalmente. Pero eran sólo 75 liras al mes, y el flamante Doctor continuó en la miseria. También se sobrepuso. Y fue capaz, muerto ya su padre, y suicidádose antes —Dante Carducci— el hermano menor que adoraba, de persistir en su triple actividad de catedrático, de erudito y de poeta. Hasta habíase casado, en plena guerra de liberación contra el Austria, con Elvira Menucucci. Como adquirido ya, entre un revés y otro de la suerte, justa fama de erudito, crítico y polígrafo moderno.

M. E. H.

PANORAMA

EN BUSCA DE UN DESIERTO

"Bajo un sol implacable, dos hombres caminan silenciosos por el desierto... El hambre y la sed les atormentan. El vasto océano de arena se ofrece ante ellos como una extensión interminable, infinita. Bortak (Folco Lulli) ha logrado arrastrar consigo a la aventura al doctor Walter (Curd Jurgens), que rehusó acudir a cuidar a la madre del primero, en trance de muerte. Bortak va a vengarse ahora del médico. Proyecta abandonarlo en plena noche, en el desierto, a una muerte cierta. Pero Bortak se extravía también, y él mismo perecerá víctima de su propia asechanza. Así viene a cumplirse, en cierto modo, lo que la teosofía llama la ley del karma: el mal suscita el mal, como el bien suscita el bien. O, como expresa el Evangelio: lo que siembres, eso recogerás."

Tal es, poco más o menos, reducido a escasas líneas, el argumento de la película titulada "Ojo por ojo", que está rodando Andrés Cayatte, el conocido cineasta francés, autor de tantos otros films de alta calidad.

El argumento es bueno y se prestaba a una realización impresionante. Pero ofrecía la dificultad de que, para llevar a cabo la obra como es debido, era menester un desierto, un verdadero desierto, y no un desierto de trampa y cartón. Y el señor Cayatte se lanzó a buscar por el mundo un desierto, no de los más grandes, que ello sería peligroso; pero, en fin, un desierto auténtico, cuyas vistas fotográficas pudiesen llevar a la pantalla la impresión requerida, de desolación y de espanto.

En busca del desierto se fue Cayatte al Líbano. ¡No me sirve! Continuó su viaje hacia Siria, encrucijada de tres continentes, con la esperanza muy fundada de encontrar un desierto decentito. Pero, ¡oh, desgracia!... Al día siguiente de su llegada le despertó el tableteo de las ametralladoras. El mundo árabe ardía por los cuatro costados, y en esas condiciones no era posible aventurarse en la empresa que llevó allí a Cayatte...

Fuese, pues, a Jordania, precisamente en los momentos en que acababa de promoverse un grave incidente de fronteras con Israel. La Arabia Saudita le negó la entrada en su territorio. Nuevo fracaso. Pensó entonces en Israel... Allí, sí, podría encontrar un desierto acomodado a sus necesidades. Pero prudentes amigos le hicieron ver que, si rodaba su película en Israel, todos los países árabes se la boycotearían, dada su tirantez de relaciones con el nuevo Estado israelí.

Finalmente, después de haber recorrido palmo a palmo Turquía, Yugoeslavia y el sur de Argelia, sin encontrar nada que le conviniera, Cayatte vino a España y dio con lo que necesitaba y pudo gritar "eureka" (después de haber recorrido en vano 45.000 kilómetros de carreteras por esos mundos), en la serranía andaluza, cerca de la ciudad de Almería, en la provincia que lleva el mismo nombre. Allí, tan cerca, estaba el desierto soñado.

Véase como el diablo, o quien sea, enreda las cosas que parecen más sencillas. Esperaba Cayatte que esta película, "Ojo por ojo", fuese una película sin historias ni complicaciones, lisa y llana, puesto que no tiene sino tres personajes principales: Curd Jurgens, Folco Lulli y..., el desierto, y su trama se reduce a una interminable marcha hacia la muerte. Y contra todas sus previsiones, ha sido, de todos los films por él dirigidos, el que le está costando más esfuerzos y desasosiegos. Así son las cosas...

LA PREGUNTA ¿Creerán ustedes que en Chile hay gente tan..., bueno, obcecada, que culpa al Gobierno del temporal último?

De ERNEST ATKINSON

La U.R.S.S. y los satélites

LA vendedora de un comercio de Moscú me muestra una máquina fotográfica Zeiss, fabricada en Alemania Oriental, y me dice: "Es barata; no pierda esta oportunidad". Luego, bajando la voz y mirando en derredor, agrega: "Tal vez no recibamos más".

Hace cosa de un mes, en ocasión de realizar mi tercera visita a la capital soviética, comprobé que era muy común la actitud señalada. En 1954, y el año pasado, los rusos confiaban en un aumento de los abastecimientos de combustibles, ropas y otras mercaderías procedentes de los países satélites, muchas de las cuales les resultaban preferibles a su propia producción, de calidad inferior. Hoy, ellos y sus dirigentes saben que se ha terminado la época de disfrutar del producto del saqueo de medio Continente. Comienzan a percatarse del cambio profundo que ha tenido lugar en la zona del rublo, luego de las revoluciones en los satélites y de las graves consecuencias que para la economía soviética significan. Los países comunistas de Europa Oriental se han convertido hoy en un pasivo, en lugar de un activo, para la Unión Soviética.

Durante diez años, los Gobiernos comunistas de Europa Oriental habían reducido los salarios y el standard de vida de la población, hasta el punto de que el hambre y la desesperación llevaron a los obreros a las barricadas. No es mera coincidencia el hecho de que quienes se destacaron en la revuelta, los polacos y húngaros, también comparten la poca envidiable distinción de ser los pueblos que tienen un nivel de salarios más bajo en Europa. A partir de la Segunda Guerra Mundial, la Unión Soviética ha exigido enormes y crecientes tributos en toda suerte de mercaderías y servicios a todos los países que han caído bajo su yugo: carbón polaco, petróleo y uranio de Rumania y Hungría; herramientas y manufacturas de todas clases de Alemania Oriental y Checoeslovaquia.

Estos enormes tributos exigidos a los pueblos sometidos, habían favorecido en grado sumo al nivel de vida, no obstante bajo, de la Unión Soviética. Era como si un país occidental recibiera una parte apreciable de sus importaciones por la décima parte de su verdadero valor.

La balanza de pagos de Hungría se ha visto aliviada por la cancelación, por parte de Rusia, de una deuda espuria. Las deudas que Polonia tenía pendientes con la Unión Soviética han sido canceladas como compensación por las pérdidas incurridas a raíz de las notorias entregas "políticas" de carbón (la deuda polaca cancelada constituye, empero, sólo una pequeña parte de las demandas polacas, cuyo monto total se estima en no menos de 3.000 millones de dólares).

Los créditos sustanciales que la Unión Soviética ha prometido a países de Europa Oriental, sólo durante el último año, suman más de la tercera parte de lo prestado por Rusia en los últimos doce años, a todos los países comunistas, inclusos los de Extremo Oriente. Además, no sólo ha permitido la Unión Soviética la ampliación del comercio comunista con el mundo libre, sino que ha debido suministrar dinero a sus satélites para pagar sus importaciones. Este es uno de los factores más importantes que han conducido a las ventas, de proporciones sin precedentes, de oro soviético, a partir de las revoluciones de Europa Central.

Tal es el cuadro que presenta la situación. Los grandes levantamientos resultantes del saqueo de Europa Oriental constituyen el tema corriente de las conversaciones en Moscú, donde también los trabajadores tienen un nivel de vida desesperantemente bajo. Estoy seguro de que el retorno de Molotov, la violenta "campaña de vigilancia", y la lucha del Partido Comunista por silenciar a los intelectuales más francos, no tienden sólo a contener sus críticas. Se deben más bien al hecho de que la masa de los trabajadores soviéticos esté aprendiendo una verdad fundamental que, a la larga, ha de conducir al colapso del régimen soviético: el hecho de que los trabajadores occidentales disfruten de un nivel de vida mucho más elevado, sin los constantes esfuerzos y sacrificios que se exigen al pueblo soviético.— (Exclusivo para LA NACION.)

E. A.

De ESTEBAN SALAZAR CHAPELA—

El retrato de mujer

LA Royal Academy de Londres ha abierto estos días su exposición anual de verano, quizá la más extensa, varia y generosa —generosa para los pintores jóvenes— de las 189 exposiciones que ha celebrado hasta hoy. En ella figura —por primera vez— un cuadro abstracto, innúmeros paisajes que hemos visto toda la vida en estos mismos parajes expositivos, mucha naturaleza muerta y gran número de retratos. Con estos retratos abunda lo académico, aunque no falten tampoco sus estridentismos pictóricos, nunca tan estridentes e hirientes como cuando operan sobre el rostro de una persona. Observo que los pintores, aun los más descoyuntados o arbitrarios, cuando retratan a una mujer, **son más moderados y respetuosos que cuando retratan a un hombre. (Esta es una de las fuerzas de lo femenino: poner mesura en nuestras maneras y** en nuestro lenguaje —incluso en nuestro lenguaje artístico— con sólo su presencia. Cuando la señora entra en la habitación donde están hablando los caballeros, cesan enseguida las palabrotas. Si la mujer no existiera, ¡qué ordinario sería este mundo!.)

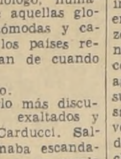

Así lo compruebo con el pintor italiano Pietro Annigoni. Este pintor, más bien académico, buen pintor, muy seguro de su técnica, pero nada genial ni original por tanto, nos pintó hace unos años a Isabel II vistiendo el hábito de la Orden de la Jarretera. Un retrato sumamente respetuoso y muy bien acabado. Si les digo a ustedes verdad, casi prefiero una buena fotografía. Pues bien. En esta exposición el mismo pintor nos presenta un retrato del duque de Edimburgo. El duque de Edimburgo, como sabe el lector, es un duque, no una duquesa, es un hombre, no una mujer, y como se trata de un hombre y no de una mujer, Annigoni se ha permitido hacer con él pinitos novedosos (que no le van a sus circunspectos pinceles) y nos ha dado el duque de Edimburgo más incoherente como duque y como retrato que imaginarse pueda.

Sí. Con las mujeres andan siempre los pintores con pies de plomo, parte por obligado respeto, parte también porque pintar a una mujer es tarea generalmente más difícil que pintar a un hombre. Ortega y Gasset ha dado a esa dificultad una explicación muy poco galante: dice obedece a que la mujer no es nunca un individuo del todo, sino un género. No estamos conformes. Físicamente, una mujer se diferencia de otra como un hombre se diferencia de otro. Físicamente y espiritualmente también, a pesar de la comunidad y enlace de género, también existentes en el género masculino. Creo que aquella dificultad no está en el modelo sino en el pintor, en el ánimo del pintor, en la responsabilidad un tanto azorante que el pintor cobra en cuanto se pone a pintar el rostro de una dama. Cromwell le dijo a Lely cuando éste se dispuso a hacerle un retrato: "Píntame como soy. Si me quitas las cicatrices y las arrugas, no te daré ni un chelín". ¡Qué tranquilidad para un pintor un modelo que le dice una cosa así! Ya puede lanzarse ese pintor a su tarea con el mismo desembarazo con que se lanzaría a pintar un puente o una cebolla. "Vamos a ver, Suzan —le he dicho yo a esta preciosidad de diecisiete abriles que ha venido esta tarde con sus papás a tomar el té conmigo—, vamos a ver, Suzan: ¿Cómo te gustaría que te pintara un pintor, tal como eres o un poquito mejor que lo que eres, si ello fuera posible...?". Y Suzan me ha contestado sin pensar ni un segundo: "Como soy, exactamente como soy, pero en una postura que me favorezca mucho... Como cuando nos sacan una buena foto". Ahí está la dificultad. El pintor sabe que al retratar a una mujer ha de combinar el máximo de parecido con el máximo de lisonja. Claro que el hombre también desea ser retratado como Suzan —¡pues sí que no son presumidos los caballeros, muchas veces muchísimo más que las damas!—, pero la posición espiritual del pintor es distinta frente a un hombre que frente a una mujer, y por ello su dificultad es menor con aquél que con ésta. Annigoni pintando a la reina no era el mismo hombre, ni el mismo artista tampoco, que pintando al duque de Edimburgo. Y ello no porque la reina sea reina, sino porque es una mujer.

En esta exposición hay muchos retratos de mujeres, varios de ellos muy buenos. (Inglaterra tiene desde el siglo XVIII una escuela de magníficos retratistas.) La pura verdad es que la fotografía no ha podido aniquilar el arte del retrato al óleo. Un artista logra con sus pinceles lo que no puede lograr jamás una máquina fotográfica, por muy artistas que sean las manos que la manejen: densidad, profundidad, espiritualidad, en suma. La máquina puede dar más precisos y exactos detalles, pero el pincel puede acumular más esencias. Algunos de estos retratos son como almas puestas de pie —almas con labios, con mejillas de rosa, con ojos de terciopelo, con cabelleras de noche, con cabelleras de alborada. Son el poema mudo, que se ha dicho tantas veces es un buen cuadro. (**Mutum est pictura poema.**)

(Exclusivo para LA NACION).

E. S. Ch.

La Semana Económica

PRECIO DE LA CEBOLLA Probablemente dentro de la consideración de los grandes problemas económicos del país, hablar del precio de la cebolla resulta un empequeñecimiento de la cuestión: detenerse en un episodio baladí, de importancia muy secundaria. Pero, en realidad, no lo estimamos así. Creemos, por el contrario, que se trata de un caso típico de nuestra corrupción económica, que debe destacarse.

Lo ocurrido es simple. La cebolla había comenzado a venderse al público hasta a $ 40 la unidad, acusando una fuerte tendencia al alza.

Los especuladores, mal acostumbrados y tratando de aprovechar cuanta coyuntura les parece propicia, empezaban a hacer de las suyas.

El Ministro de Economía, general Arce Fernández, estudió el asunto y pudo comprobar, a través de los informes técnicos del Ministerio de Agricultura y de los Servicios Nacionales de Estadística, que la producción era más que suficiente para abastecer el consumo; que, por lo tanto, no había escasez y que, en consecuencia, no debían permitirse abusos con los precios.

Resolvió, entonces, fijar un precio, contra el cual, naturalmente, se rebelaron los especuladores, amenazando con intervenciones de la Contraloría, los Tribunales y demás.

Pero el Ministro no cejó y, a poco, los mismos indignados acusadores fueron a pedir cuartel. El Ministro, que no quiere transformarse en un perseguidor del productor o del comerciante —cuando éstos son honestos—, los acogió con benevolencia y, exponiéndoles con antecedentes técnicos la situación, les pidió, en buenas cuentas, que no especularan.

Las palabras del general Arce fueron amables, pero enérgicas, y los productores cedieron. Es así como la cebolla se venderá en adelante por kilos y a $ 76, en lugar de los $ 92 que estaba pagando el público.

Al día siguiente de este acuerdo, se enviaron a las ferias oficiales 100.000 cebollas, contra 20 ó 30.000 que se estaban enviando antes, para presionar los precios con la escasez.

Un episodio especulativo que, por ser típico, es bueno que el público conozca. Los ejemplos similares son muchos, y es útil saber cómo se fraguan y cómo se desbaratan.

LA NUEVA LEY ECONOMICA En el Senado prosiguen los estudios de la nueva ley económica, que, entre otras cosas, significará un alza de $ 500 mensuales por carga en la asignación familiar; permitirá contratar un préstamo exterior por quince millones de dólares para realizar edificación de casas baratas; autorizará la importación de automóviles, previo el pago de un impuesto especial, etc.

Es bueno decir que la Alta Cámara no ha sido ágil para aprobar este proyecto, cosa que bien podría haber ocurrido, ya que la Cámara lo examinó con inquisidora acuciosidad, buscando la manera de encontrarle fallas.

No es, sin embargo, éste el aspecto de las cosas que deseamos enfocar en este comentario. Queremos sólo referirnos a su influencia económica en un solo rubro: el de los precios de los automóviles.

Con motivo de encontrarse vigente la prohibición para importar estos vehículos desde hace varios años, se ha producido alrededor de los precios de ellos una especulación desenfrenada y hasta escandalosa. Las ganancias de tres, cuatro o cinco millones de pesos por cada unidad vendida, son pan de cada día y, por lo tanto, los profitadores de tal estado de cosas no se resignan a perder esta fuente tan fácil y generosa de utilidades.

Entorpecen, pues, el despacho de la ley, aunque sin mostrar francamente la cara, y en la actualidad se mueven febrilmente para deshacerse de las camionetas de lujo que habían traído al amparo de una disposición vigente y que vendían con enormes sobreprecios, a los que, desesperados por la carencia de un automóvil, debían resignarse a una camioneta, con "cabina de lujo".

Despachada la ley, el automóvil, con libre internación, bajará considerablemente de precio, y ganaremos todos con ello: los consumidores, el país, los empleados y obreros fiscales, cuyo aumento de asignación familiar se financiará con este nuevo impuesto, y hasta los propios importadores, que ganarán más y en forma más legítima, sin especular.

Los únicos que pierden son los importadores callampas, los improvisados, que tratan sólo de aprovechar la coyuntura que un resquicio legal les presenta, para hacer su propio "negocio".

LA BOLSA DE ALZAS Una característica muy saliente de la vida económica nacional en la semana que comentamos ha estado constituída por la muy importante reacción favorable al alza de cotización de los principales títulos transados en las Bolsas de Santiago y Valparaíso.

El mercado bursátil había decaído mucho durante los meses anteriores, porque había desaparecido de ese mercado el dinero de postergaciones, es decir el capital que se presta a algunos inversionistas para que obtengan facilidades de plazo para materializar sus adquisiciones.

Había desaparecido esta oferta de dinero, porque las disponibilidades fueron absorbidas por los importadores, para efectuar los depósitos previos a la traída de mercadería extranjera. Pagaban estos importadores intereses sumamente elevados —50 por ciento anual, más participación en la utilidad del negocio de importación— y, por supuesto, arrasaron con cuanto peso existía para emplearlo en tales depósitos, generalmente de pedidos de camionetas de lujo.

Hoy, con la libertad de importación de autos tan cercana, ese dinero vuelve a ofrecerse en la Bolsa, donde lo aprovechan los inversionistas, que realizan sus compras de valores y, por lo tanto, los papeles suben, recobrando, en gran parte, sus niveles normales de cotización.

PRECIO DEL DOLAR El dólar de corredores, después de alza más o menos acelerada, que experimentó en las semanas anteriores, ha vuelto a estabilizarse alrededor de 700, moneda chilena por unidad norteamericana.

Los especuladores, al parecer, no se atreven a realizar grandes maniobras, temerosos de la reacción que, en definitiva, se produzca en nuestra economía con las nuevas medidas.

En todo caso, estamos en vísperas de una fluctuación brusca, no sabemos si de alza o de baja, como consecuencia del despacho de la nueva ley económica.

Cartas al Director

("Quisiera tener un diario escrito por el público".— Ibsen)

Alzas en las pensiones del Hospicio

Señor Director:

La presente carta tiene por objeto restarle un minuto de su tiempo, con el fin de hacerle presente una situación bastante desagradable para un pobre obrero.

En agosto de 1955 quedé cesante como bodeguero de una construcción de una Compañía de Seguros de Vida. Tengo varios hermanos, pero todos casados. De manera que ninguno pudo llevarme a su casa.

Después de mucho buscar un lugar donde acogerme, me recibieron, como pensionista de segunda clase, en el Hospicio. Ahí pagaba, cuando ingresé, más o menos $ 2.500 mensuales. A los pocos días me subieron la pensión a $ 2.997, y, a contar del 1.o de mayo del presente año, y como un homenaje al Día del Trabajo, se me alzó la pensión a $ 5.550, o sea, más del 75 por ciento.

Creo, señor Director, que esta medida es ilegal e injusta. Además, en dicho establecimiento existe una pulpería que especula con el hambre y la miseria de los pobres asilados. Varios artículos tienen más precio que el del comercio ordinario.

Sin más, se despide de usted su atento y S. S.— **Carnet N.o 330940**, Santiago.

Los "Andes Mar-Bus"

Señor Director:

Un par de días antes de los ingratos sucesos de abril, y para mejor especificar, el 26 de marzo, viajé a Valparaíso desde Santiago, en la Cía. Andes Mar-Bus, y aboné la suma de $ 510 por el pasaje. A mi vuelta, 10 días después, me encontré con la novedad de que, por el mismo viaje, debía abonar $ 770, es decir, 50 por ciento más. Quise obtener razones y saber de qué autoridad emanaba la autorización para ese nuevo y exagerado aumento, pero no lo he conseguido hasta la fecha.

Invito, por su intermedio, a la autoridad correspondiente, a que dé las razones de bien público que permiten que esa Empresa, de buenas a primeras, obtenga una utilidad "extra" de alrededor de cuatro millones de pesos mensuales, que provienen del aumento de $ 260 sobre más de 15.000 pasajes que transporta mensualmente.

Agradecido, saludo al señor Director, con mi mayor consideración.— **Un viajante.**

RECEPCION. — La señorita Gloria Riesco Mandiola ofreció una recepción a un grupo de sus relaciones en su residencia.

COMIDA. — La señorita Mercedes García A. ofreció, últimamente, una comida a un grupo de sus relaciones, en su residencia de calle Rancagua.

Asistieron, entre otras personas, las señoritas Olga Maturana Leygton, Matilde Bravo Jordán, Ruth Peña y Lillo Jaraquemada, María Luz Bustos Gumucio, Eugenia Silva, Carmen Mozo G., Gloria Cienfuegos, María León Urrutia, Adriana Maturana Leygton, María Luz Ramírez Fariña, Inés Villalón, Lucy del Río, Teresa Peña y Lillo Jaraquemada, Marcela Mardones Restat; y los señores Alberto Urzúa Larraín, Aliro Aguirre Monreal, Carlos Olavarrieta Avendaño, Gustavo Urzúa Merino, Camilo Arriagada Hurtado, Manuel Francisco León Bustos, Carlos Silva Puelma, Lorenzo Barraza, Mario Fuenzalida Tears, Waldo Díaz Fernández, Alberto García Z., Julio Alvarez, Miguel Acevedo, Patricio Urrejola y Pedro Villalón.

Recepción en la Embajada argentina.

Numerosas personalidades de nuestros círculos diplomáticos, oficiales, políticos y sociales asistieron, el sábado pasado, a la recepción que el Embajador de Argentina y señora de Lastra ofrecieron en el Club de Polo, con motivo de la celebración del 147.o aniversario de la Revolución de Mayo. Entre la concurrencia anotamos la presencia de las siguientes personas:

Nuncio Apostólico, Monseñor Sebastián Baggio; Presidente del Senado y señora de Alessandri; Ministro de Relaciones y señora de Sainte-Marie; Ministro de Obras Públicas y señora de Yáñez; Ministro Secretario General de Gobierno y señora de Ciudad; Ministro de Tierras y señora de Jiménez Pinochet; Alcaldesa de Santiago, señorita María Teresa del Canto; Embajador de España y señora de Doussinague; Embajador del Perú y señora de Goytisolo; Embajador de Austria y señora de Attem; Embajador de Colombia y señora de Bónitto; Embajador de Costa Rica y señora de Goicochea; Embajadora de Cuba, señora Carmen de Hernández Portela; Embajador de Bélgica y señora de Guillaume; Embajador de Suiza y señora de Naville; Embajador de Estados Unidos, Excmo. señor Cecil Lyon; Embajador de Gran Bretaña y señora de Empson; Embajador del Brasil, Excmo. señor Antonio de Vilhena Ferreyra-Braga; Embajador de Alemania, Excmo. señor Karl von Campe; Embajador de Guatemala, Excmo. señor Unda Murillo; Encargado de Negocios de Honduras y señora de Coello; de El Salvador, señor Hugo Lindo; de Haití y señora de Mercerón; de Francia y señora de Crouy Chanel; de la República Dominicana y señora de Baehr; señor Ricardo Latcham y señora; Secretario de la Embajada de Uruguay, señorita Consuelo de Uturbey; señor Manuel Vega; Consejero de la Embajada de Uruguay, señor Roberto Domínguez, y señora; señor Roberto Aldunate Cordovez, señor Samuel Sánchez Vial y señora; señor Juan Comandari y señora; senador señor Jorge Lavandero Eyzaguirre, señorita Raquel Barros Vicuña, señor Osvaldo Illanes Benítez, señora Blanca Figueroa de Riesco, señor Alvaro Orrego Barros, señor Raúl Ripamonti Soruco y señora; señor Julio Lavín Urrutia y señora; señor Raúl Arteaga Gómez y señora; señor Luis Molina Wood y señora; señor José Manuel Eguiguren Errázuriz y señora; señor Wenceslao Cousiño y señora; señor Raúl Aldunate Phillips, señor Carlos Iñiguez Larraín, general Horacio Gamboa Núñez, general Gontran Baumont y señora; señor Alfonso Campos Menéndez y señora; Cónsul de Grecia, señor Orphanópulos; señor Félix Shearer y señora; señor Claudio Jara y señora; señor Julio Contreras Henríquez, señor Enrique Araya Gómez, señor Alfredo Middleton y señora; señor Manuel Zamorano, señor Raúl Ferrada, señor Radomiro Tomic y señora; almirante Fontaine, almirante Francisco O'Ryan y señora; Subsecretario de Marina, almirante López; teniente de Marina, Carlos González; General en Jefe de la FACH y señora de Barros Ortiz; general Alfredo Gazitúa Vidaurre y señora; Edecán Naval del Presidente, capitán Paredes; Padre Manuel Garrido; Consejero de la Embajada de Italia y señora de Simonetti; Secretario de la Embajada del Perú y señora de Morelli; señora Olga Pizarro de Astorquiza, señora Luz Tuñón de Correa, Conde de Miniscalchi y señora; señorita Yolanda Ross Bravo, señora María Concha de Lamarca, señor Ernesto Fernández y señora; señorita Angeles Fuentes, señora Carmen Concha de De Landa, señor Raúl Bascur y señora; señora Alicia Marchant de Claro, señor Eduardo Salinas, señora Yolanda Larraín Aldunate, señora Paloma de Landa de Tagle, señor Ignacio Palacios García Reyes y señora; Secretario de la Embajada de España y señora de Nogués; señora Marta Ossa de Cruz Coke, señor César Guzmán Castro, señor Luis Consiglieri y señor Luis de la Carrera.

A una brillante reunión social dio lugar la recepción ofrecida por el Embajador de la República Argentina, Excmo. señor Alejandro Lastra, y señora, en el Club de Polo y Equitación "San Cristóbal", en celebración del 147.o aniversario de la Independencia de su país. El grabado presenta un aspecto de esta fiesta, en que aparecen el Secretario de la Nunciatura, el Nuncio de S. S., Monseñor Baggio; el Embajador Lastra y el Consejero de la Embajada argentina.

COCTELES. — La señorita Teresa Bascuñán Salas ofreció un coctel en su departamento de la Avenida Pedro de Valdivia.

—La señorita Elena Poblete Alonso ofreció un coctel a un grupo íntimo de sus amistades, en su residencia de Luis Thayer Ojeda.

ENFERMOS. — Mejor, la señora Laura Urrejola de Montes.

—Enfermo, el señor Carlos Reyes Riveros.

—Se encuentra enferma la señora Chita Roberts de Velasco.

—Delicada de salud, la señora Tela Parga de Ojeda.

—Mejor, la señorita Cecilia Urzúa Fernández.

BAUTIZOS. — En la Clínica Santa María ha sido bautizado Alejandro Alberto, hijo de don Fernando Albónico Valenzuela y de la señora Alicia Olea de Albónico.

Fueron sus padrinos, don Alejandro Silva Bascuñán y la señora Alicia Ariztía de Silva.

NACIMIENTOS. — Ha nacido un hijo de don Mario Vergara Beytia y de la señora Julia Orrego de Vergara.

—En la Clínica Alemana ha nacido Paulina Andrea, hija del señor Eduardo Hernández Parker y de la señora Marta Albretch de Hernández.

Pedro d'Andurain y el centenario del Teatro Municipal

Aparece su juvenil figura de artista en el escenario del Teatro Municipal. Ha sido honrado con la alta ejecutoria de abrir la temporada de conciertos de grandes solistas en la fecha centenaria de la nobilísima sala. Impresiona mucho por su humildad y modestia. Posee, indudablemente, el signo de lo singular y único y de lo trascendental que va más allá de todos los horizontes.

Está por encima de los estrechos límites de las sombras de la envidia y de absurdas mezquindades en este suelo que le vio nacer y que él ha enaltecido con las primicias sublimes de su arte que posee los caracteres de una ascensión permanente en virtud de una auténtica honradez y de una visión purísima de su destino.

Su nombre es honra de Chile más allá de los convencionalismos y de todas las fronteras. Porque es necesario decir que, siendo apenas un niño, conoció la soledad de las injusticias y de los sacrificios mal estimados. Pero supo también de las consagraciones y éxitos definitivos ante los más exigentes públicos que no eran los de su patria. En esos instantes debió recordar tortuosas maquinaciones de situarlo nada más que en la fila de "los virtuosos" sin derechos al escenario del mundo y ajeno a una interpretación creadora.

Recordamos a Pedrito D'Andurain cuando tenía sólo once años en un suceso que conmovió a todo Santiago. Llevado de la mano por Armando Carvajal apareció en el escenario para ejecutar con la Orquesta Sinfónica Nacional el gran concierto de Mozart para violín y orquesta. Fue un anuncio de su consagración definitiva y parece que los ámbitos del mundo se abrían para ofrecerle otro escenario más amplio. Asociamos ideas y recuerdos. En ese mismo teatro Real, otro niño de la misma edad, pianista excelso, Oscar Gacitúa, triunfaba por esos mismos días en una tarde inolvidable con el Concierto en La Menor de Mozart. Diríase que dos astros lo son en la interpretación de Mozart. Y le ha cabido el raro destino a la Orquesta Filarmónica de Chile, en el Centenario del Teatro Municipal, de llamar a estas dos glorias del arte chileno y americano a ocupar el sitial que a ambos les corresponde por alcurnia y por merecimientos bien probados fuera de su propia patria, porque aquí ambos parecían condenados al más oscuro ostracismo en brazos de una despiadada y antipatriótica injusticia encargada de desquiciar los anhelos y virtudes de quienes habían nacido en este suelo generoso y hospitalario para tantos otros.

Recordamos que, después de ingratas fechas para Pedro D'Andurain, allá por el año 1945 en el seno del Conservatorio Nacional donde fue subestimado al declararlo "virtuoso" y no creador, no obstante sus conocimientos profundos de composición y armonía que le han dado su macicez concepcional y una intuición maravillosa para convertirlo en un poeta y en un gran músico y en un intérprete sublime con una ejecución que asombra, lo escuchamos en una jira en la ciudad de Concepción. Iba paseando su alma de quince años, estremecida por incomprensiones y por limitaciones inconcebibles en quienes se decían jerarcas y orientadores de la música y del arte en Chile.

Al término de esa jira y después de cambiar ideas en la capital penquista que le tributó todo su cariño y admiración, vinimos a encontrarlo ante quince mil niños en el Teatro Caupolicán en una asamblea inolvidable, presidida por el Presidente de la República don Gabriel González Videla. Aquellos momentos en que Pedro D'Andurain traspasaba a las cuerdas de su arco todas las emociones contenidas en su alma de muchacho genial y ensombrecido por malos hados en su camino, tuvieron una culminación excelsa. El Presidente de Chile, después de varios números de concierto, en presencia de ese futuro del país que lo eran esas treinta mil manos que ovacionaban delirantemente a Pedro D'Andurain y ajenos al oscuro trapisondismo brutal y ególatra, apareció en el proscenio para felicitarlo y regalarle en nombre de la patria un riquísimo instrumento —un Paolo Grancino de Nueva York— para que siguiera por el mundo como el más noble y bello embajador de su tierra. Fue aquello un espaldarazo al novel caballero y un respaldo definitivo ante quemantes y tristes injusticias, saboreadas en digno y varonil silencio.

En el concierto del pasado martes tuvimos el orgullo de estrechar la mano del eminente profesor Luis Mutschler quien se formó en la Hochschole Für Musik de Berlín, el más alto pedagogo chileno, profesor del Conservatorio en otros años, serio y profundo en sus estudios, luchador en contra de los enanos de la Pedagogía musical, espíritu generoso e independiente, enemigo de grupos y de camarillas y desposado con las altas jerarquías de la música pura. Estaba emocionado con el triunfo de su discípulo, este insigne maestro que lo ha sido de Tito Dourthe y de Jorge Arellano, el violinista chileno que obtuvo el primer premio en el Conservatorio de París.

En una conversación de gran interés desfilan como en caravana, los recuerdos de los triunfos de Pedro D'Andurain. El Premio Orrego del Conservatorio Nacional de Música de Chile, sus estudios más tarde en Norteamérica bajo la tuición del más eminente pedagogo contemporáneo del violín, profesor Ivan Galamian; su debut en Nueva York en Carl Fischer Hall en 1949 que alumbró la iniciación de una nueva etapa en su carrera y en que el afamado músico Henry Cowell escribió este juicio consagratorio y definitivo: "Pedro D'Andurain no es solamente un violinista fenomenal, sino un músico maravilloso" que se unen al juicio del famoso violinista mundial Zino Francescatti: "Sus extraordinarias cualidades técnicas y musicales y su afinación perfecta, son las mejores promesas de una excepcional y brillante carrera".

La Orquesta Filarmónica de Chile ennoblece el destino del arte musical en la fecha centenaria del Teatro Municipal al destacar valores como Pedro D'Andurain que es honra de su patria y de América.

MOSEN ALBERTO JANUBAS

CHARLAS DE LOS LUNES.—

Trágico silencio de la muerte de Rafael Correa

Por N. YAÑEZ SILVA

Subía las gradas, para tomar el ascensor del edificio del Banco de Chile, el jueves pasado, cuando veo entre los que bajaban la cara del pintor Pascual Gambino. Nos miramos a distancia de sólo algunos pasos, y adiviné una sombra en ese rostro, como cuando fugazmente una nube oculta el sol. Algo va a decirme —pensé—; algo que será una noticia dolorosa... ¿No sabe lo de Correa? —me murmuró a media voz—. ¡Que ha muerto! —le respondí yo—. Le enterraron el domingo. Nadie supo nada, absolutamente nadie, ni la Sociedad Nacional de Bellas Artes. Pero, ¡por Dios! Y ese silencio, ese trágico silencio, ¿qué ha significado? No quiso que nadie supiese nada. Encargó que no le dijesen a nadie. Le enterró solamente su familia. Había leído Gambino cuatro líneas en un diario. Eso había sido todo...

¡Cuatro líneas en un diario para un gran artista! Cuatro líneas en un diario, como un in memoriam cualquiera, para el artista que pintaba tan bien como Troyon, el célebre animalista francés, como yo tuve ocasión de comprobarlo, viendo cuadros del francés en Europa. Trágico entierro en silencio, para el artista que tiene en nuestro Museo Permanente, esa tela grandiosa, llena de frescura, de ambiente, de honda penetración, de suma belleza plástica. El autor de ese cuadro de tarde, un lago, unos animales bebiendo después de la labor, y una muchachita pastora a la espera, en el abrevadero. Una media luz apacible, un encanto, toda la paz de la tarde, el dulce descanso después del trabajo, página llena de emoción, que ha sido sacada del Museo para llevaria a un Ministerio, según sé, y en cuyo sitio sólo puede ser admirada por restringido público. ¡Se ha hecho muy mal!

En todo esto pensaba yo, ya en el taller de Gambino, mientras admiraba el retrato de una bella mujer de ojos azules que acababa de terminar el pintor.

Hará unos quince años que Rafael Correa se había retirado de las exposiciones. La última suya fue en la Casa Eyzaguirre, con una venta, para ese entonces, la más grande que se conocía. El artista sentía su salud quebrantada. Combatía las enfermedades, que le venían de todas clases; pero él las vencía; dejaba la cama y pasaba a su taller, el taller de artista más hermoso que he visto en mi vida, superior al que vi en Madrid, de Manuel Benedito, que tenía fama de ser uno de los más elegantes y confortables de Europa, unos quince metros de largo por siete de ancho, lleno de cuadros suyos, porque sus colecciones extranjeras las tenía en otras salas.

Subía Rafael Correa a una escalerilla y empezaba de nuevo a pintar, porque en los últimos tiempos se batía con telas hasta de treinta metros cuadrados, y con qué talento las llenaba, con qué perfección técnica, con qué inspiración y medida. Ese hombre pequeñito, ágil, elegante, de mano tan experta y tan segura sobre la tela.

Lo pintaba todo, pero su excelencia eran los animales. ¡Y qué difícil es pintarlos! ¡Cómo he visto estrellarse a grandes pintores en ese dibujo anguloso de las vacas; qué mamarrachos he visto hacer, salvo Rebolledo, salvo González Méndez! Pintaba retratos de las cabezas de sus toros, con esa expresión bravía, con expresión resignada el buey, tristeza del eunuco de los pastizales, arador y paciente. ¡Y sus terneros! Niños traviesos. Esos ojos pícaros, esos ojos que descubrían la sangre naciente, el deseo de correr, de embestir. Eran sencillamente maravillosos, admirables, y pintados con una técnica segurísima. Más, era imposible conseguir. Una medida tan justa, una expresión tan encantadora. El los amaba, los quería, los mimaba con el pincel. Recuerdo esos terneros blancos, saltarines, vivaces, esquivos al parecer, pero entregados al gran artista, con alma y cuerpo.

El aislamiento voluntario en que ha muerto Rafael Correa era fruto de un resentimiento muy hondo con el ambiente, con la incomprensión, con esta corriente de cosas nuevas y nada estéticas; que como mancha de aceite se ha extendido en Chile, y que como las que caen en el mar, demoran mucho en disolverse en el agua salada. El temía esa mancha, y la esquivaba, y le echaba llave a su taller, y pintaba, soñaba, echaba la vista hacia atrás, al tiempo de sus compañeros, Valenzuela Llanos, Plaza Ferrand, todos ya desaparecidos!

La mancha de aceite, entre nosotros, ha sido alimentada por la Universidad, que tiene tanto dinero, que ha hecho tantos oficinistas y tantos profesores, pero que no ha hecho grandes artistas. Ya son treinta años los que llevamos de prueba, y nada. Cada año los salones oficiales se llenan de bocetos y de naturalezas muertas, y lo que es peor, de eso que se llama pintura subjetiva, y que sólo es una tontería, para que se entretengan discutiéndola, gente pobre y de poca cultura artística, y de escasísima lectura estética.

El resentimiento de los maestros como Correa nace primero por causa de un grupo, pero luego se extiende al público, hasta llegar a creer el resentido que es la calle su enemiga, y que de esa calle, de esa "cochina" calle, como diría un madrileño, le vienen la injusticia, el desdén, la piratería de los premios nacionales de arte, que hasta aquí, todos han sido dados con tan irritante injusticia, haciendo salvedad acaso de un solo pintor. Y la gente no sabe la amargura del maestro que ha trabajado, que ha abierto el camino, que ha dado gloria al país, y que se ve pospuesto por el manejo político o la habilidad del escamoteador. Una vez, hace años, una niña, mediocre pintora, aludía en mi presencia a Rafael Correa, con estas palabras: "¿ese viejito que pinta vacas?".

Es irritante, es una monstruosidad. Pero es así. Para los nuevos, todos nuestros grandes artistas son eso, ¡ese viejito irritante!

No, a cerrar el taller, a encerrarse en el silencio, morirse de pena, a decir que se está enfermo. ¡Sí, enfermo; pero de injusticia, de incomprensión, de ignorancia, de inepcia ajena, y morir así, ordenando un entierro silencioso, trágico, cuando se ha sido una gloria nacional!

N. Y. S.

acontece

POR YOLANDA ROSS

UN CARACTERISTICO aroma a naftalina que se mezclaba al de los perfumes franceses dio a conocer la entrada del invierno en las primeras recepciones diplomáticas de esta temporada.

Medio adormilados todavía, después de su largo letargo de verano, mareados aún por los polvos contra la polilla, y tendidos en los brazos de elegantes damas, los visones y abrigos de astrakán asistieron a la primera recepción que presidieron en Santiago los nuevos Embajadores de Argentina, Alejandro Lastra y Raquel Pueyrredón de Lastra. Siguieron a la recepción que ofrecieron, también con motivo de su aniversario patrio, el Ministro de Jordania y señora de Bandak, y a la comida de etiqueta de la Embajada de Alemania.

Las pieles supieron de la angustia del tiempo que apretujó en el sábado a tres fiestas importantes en un pequeño lapso.

Salieron de casa en los hombros de sus dueñas. A poco andar, llegaron a una recepción y se colgaron en un brazo. Volvieron a colocarse en los hombros a la salida, llegaron a otra fiesta y volvieron a descansar en el brazo. La piel subió y bajó varias veces a la entrada y salida de cada recepción. Es la iniciación del invierno...

—::—

VESTIDA CON UN traje tubular de tisú dorado, la nueva Embajadora argentina recibió el saludo de numerosos amigos en la recepción del Club de Polo. En la mañana había recibido un cable de sus hermanas, quienes desde Buenos Aires le decían: "Viva la Patria, todo marcha bien, está tranquila". El telegrama puede interpretarse en dos sentidos. El de Patria y el de los preparativos para el matrimonio de su hija, una preocupación que tiene actualmente la señora de Lastra y que la hará cruzar la cordillera el miércoles próximo.

—::—

LAS PIELES entraron el sábado en franca competencia con los sombreros de invierno. Metidos casi hasta las cejas, se lucieron en todos los colores y diseños. Volvieron los aigrettes a los adornos de los tocados, después de varios años de olvido.

En una de las mesas de amigos que se vio en el Club de Polo, durante la recepción de la Embajada argentina, se vieron algunos modelos de sombreros que llamaron la atención: Elena Ahumada de Lavín adornó de aigrettes negros un sombrero de raso blanco; Rebeca Ortúzar de Eguiguren se presentó con un modelo cubierto de plumas tornasol en azul turquesa; Olga Besa de Cousiño lució plumas blancas en un elegante sombrero negro, y Adriana Lezaeta de Ripamonti llevó un sobrio sombrero blanco de raso.

—::—

MIENTRAS los diplomáticos llenaban los salones de las Embajadas, el Roof Garden del Hotel Carrera se animaba con el baile de jóvenes parejas que formaban las debutantes en el primer coctel que les ofrecía la Dirección del Hotel. Más de doscientas parejas participaron en la fiesta juvenil. La reunión, que en un comienzo se pensó realizar en la Boite, tuvo que trasladar su escenario al Roof, por la cantidad de asistentes. A la salida, cada una de las jóvenes llevaba en su traje el ramo de flores que se les obsequió como recuerdo de la iniciación de las fiestas de debutantes.

Y. R.

ASPECTOS DE LA VIDA CULTURAL EN LONDRES. — La vida de las artes y las letras en Londres es tan activa, día tras día, que, para comentarla adecuadamente y con toda justicia, sería necesario disponer de una hora diaria, por lo menos, en un programa de radio. Sin embargo, el Servicio Latinoamericano de la BBC suele presentar un buen resumen de unas cuantas de las señaladas actividades del espíritu, en un programa semanal.

El panorama cultural, que tiene ya un lugar en la estimación del público oyente de la BBC, cumple esa función con el propósito principal de informar, antes que criticar, acerca de aquellos acontecimientos de mayor importancia en el curso de la semana precedente.

Para ellos cuenta con la colaboración de un buen número de expertos en cada especialidad, ya se trate de música, de artes visuales o literatura.

Panorama Cultural aspira a ofrecer, cada lunes, a los oyentes del Servicio Latinoamericano, un programa de inteligente información sobre aquellos aspectos de la vida diaria que hacen en Londres uno de los más importantes focos artísticos o intelectuales del mundo. Este programa se podrá escuchar a las 19.45, hora chilena, por las ondas de 19.44 y 16.92 metros, y a las 21.45 horas, por las ondas de 24.80 y 19.85 metros.

MODAS "HONET"
CREDITOS
ABRIGOS — CHAQUETONES — TRAJES SASTRE — VESTIDOS Y FALDAS
Gran surtido — Hechuras seleccionadas
PRECIOS ESPECIALES PARA PROVINCIAS
SAN PABLO 960 (INTERIOR) FRENTE MERCADO

LOS BAÑOS DE VAPOR "SALUD"
Especiales para males invernales y que por tantos años están haciendo tanto bien a la salud, anuncian que mantendrán sus precios antiguos hasta nuevo aviso. Son plegables, portátiles, de fácil manejo.
Pídanos prospectos o consúltenos, lo atenderán sus fabricantes, en Merced 719, segundo piso. Casilla 440 — Teléfonos 36861 y 64627, Santiago.
NECESITAMOS AGENTES
RECINE Y MONTERO

Para lucir siempre el cutis limpio, terso y aterciopelado, es proverbial la eficacia del famoso
JABON DEL Harem

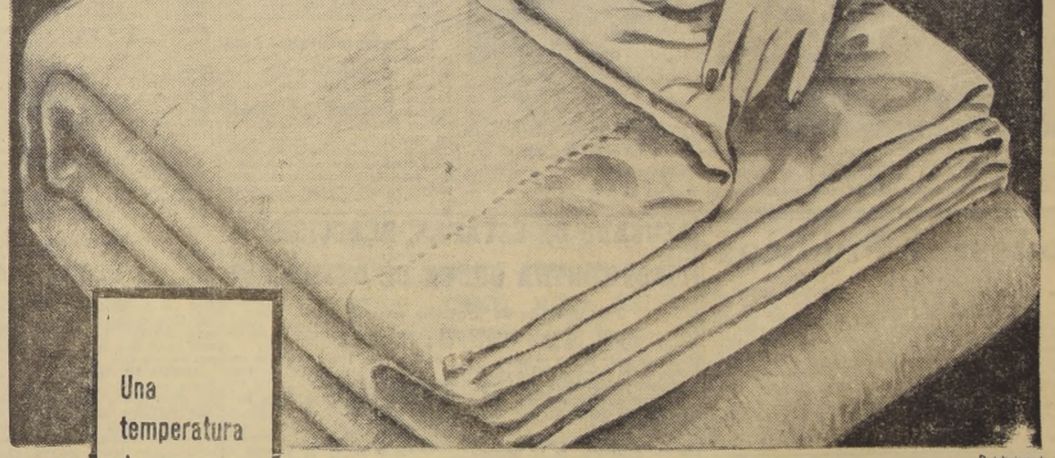

FRAZADAS

Una temperatura de Primavera en el más crudo Invierno

depto
Blanco
(3º piso)

Frazadas de lana muy abrigadoras. Tonos obscuros, vicuña, verde y azul con guardas blancas. Enhuinchadas con seda.
Para 1 plaza $ 2.880

Frazadas fina lana. Tejido suave y esponjado. Colores claros con guardas blancas y finos ribetes de seda.
Para 1 1/2 plaza $ 6.000
Para 1 plaza $ 5.000

Thermoplaid Chalones de tejido patentado, formado por celdillas térmicas que mantienen una temperatura constante. Genuinos dibujos escoceses. Gran tamaño que permite su empleo como frazada. Ideal para viajes
$ 7.990

Frazadas de doble faz en lana de primerísima calidad. Grueso tejido. Amplio surtido de finos colores con reverso blanco
Para 2 1/2 plazas $ 11.400
Para 1 1/2 plaza $ 8.000

Frazadas Arlequín. Fabricadas con la selección de las mejores lanas chilenas. Amplio surtido de alegres tonalidades en un nuevo concepto de dibujo y color 1 1/2 plaza $ 10.700

Frazadas tejido Jacquard. Selección de las mejores lanas chilenas. Duración eterna. Muy abrigadoras por su grueso tejido
Para 2 1/2 plazas $ 17.000
Para 1 1/2 plaza $ 11.500
y $ 11.000

Publicitas

Los Gobelinos
AHUMADA esq. COMPAÑIA

UNIVERSIDAD DEL NORTE INAUGURA SUS ACTIVIDADES EL MIERCOLES

El miércoles se inician los festejos de la inauguración oficial de la Universidad del Norte, que funciona en Antofagasta, dependiente de la Universidad Católica de Valparaíso, que cuenta con 101 alumnos, distribuídos en las primeras escuelas de Pedagogía e Ingeniería. Cada una de éstas están divididas en cuatro departamentos.

La Escuela de Ingeniería comprende los departamentos de Minas, Electrotécnica, Química y Civil, y la Escuela de Pedagogía cuenta con las secciones de Francés, Inglés, Castellano y Filosofía.

PROGRAMA DE ACTOS.— El miércoles, a las 16 horas, se efectuará una visita a los locales donde funcionan las Escuelas Universitarias. El acto de fundación se firmará a las 19 horas, en el Salón de Honor de la Municipalidad de Antofagasta. Luego, a las 21 horas, se servirá una comida en homenaje a la señora Berta González de Astorga, en el hotel de esa ciudad. El jueves, a las 9 horas, en la Catedral de Antofagasta, se oficiará una Misa Pontifical. A las 11 horas se realizará una asamblea en el teatro La Torre, y a las 20 horas habrá un desfile organizado por el Centro de Alumnos.

A las 9 horas del viernes se procederá a la bendición de los locales y Consagración de la Universidad al Sagrado Corazón. Por último, el sábado, a las 21 horas, se efectuará un baile organizado por el Centro de Alumnos en el Centro Español de esa ciudad.

HOY APARECERA LA REVISTA "CASCABEL"

Hoy saldrá a la venta el tercer número de "Cascabel", revista de historietas en colores y novelas de aventuras, que ha tenido franco éxito en el público que gusta distraerse con material de esta naturaleza.

Entre las historietas que más atraen, figuran "El perro amarillo", en que actúa el famoso Comisario Maigret (el Sherlock Holmes francés); "Rani, la de los tigres"; "El vengador", el cowboy que busca al asesino de su hermano; "Auro", el héroe interplanetario, y otros.

Entre las novelas, cautivan "El hijo del hombre misterioso", "La banda fantasma" y "El submarino volador". Para la próxima semana "Cascabel" anuncia el debut de la dramática obra "La perversa".

Sindicato de Dueños de Camiones puso término a actos de aniversario

Se hizo entrega de diplomas a socios fundadores y cooperadores

Con un almuerzo servido en el décimoquinto piso del Hotel Carrera, con la asistencia de quinientas personas, el Sindicato de Dueños de Camiones de Santiago, puso término a la celebración de sus bodas de plata. Los actos oficiales duraron una semana y contaron con la participación de delegados de organizaciones afines de diferentes puntos del territorio nacional.

En el acto de ayer, se dio a conocer la excusa de S. E. el Presidente de la República y de los Ministros de Estado que por razones de fuerza mayor no pudieron asistir. Estuvo presente el general de Carabineros, señor Luis Santoni, Prefecto de Santiago.

En primer lugar habló el presidente de dicho organismo, señor Alfonso Leiva, quien hizo una exposición de la trayectoria de ese Sindicato y rindió homenaje a los socios fundadores.

En seguida, usó de la palabra el dirigente de ese gremio en Talca, señor Juan Bautista Cáceres, quien dio a conocer los principales problemas y anhelos de ese conglomerado de trabajadores. Hizo entrega, como presente, de un hermoso jarrón que su institución envió al congénere de Santiago en sus festividades aniversarias.

Luego después se procedió a entregar diplomas de honor al secretario-tesorero del primer directorio de ese Sindicato, don Víctor Romo Carmona allí presente; se envió otro al primer presidente, señor Tomás Zamorano, que se encuentra enfermo, y se dieron otros a don Francisco Pérez León, Leonidas Daza, Edgardo Massardo, Adolfo Gálvez Ovalle, Naún Ponce Díaz, Daniel Benazul, Francisco Parentini, Lindor Pino Alamiro Silva, Juan Barahona, Polidoro Segundo Pérez y Manuel Pérez, actualmente socios que han mantenido una regular condición de tal en ese Sindicato durante 25 años. También se hizo entrega de otras distinciones a diversas personas por su cooperación o cargos directivos prestados o desempeñados en la institución.

Terminado el almuerzo, se dio comienzo a una animada tertulia familiar, que se prolongó hasta avanzadas horas de la tarde.

600 CASAS PARA LOS OO. Y EE. DE CEMENTO MELON EN LA CALERA

Una población de seiscientas casas será levantada en La Calera para los obreros y empleados de la Fábrica de Cemento "El Melón". El financiamiento se hará con aportes de fondos sindicales, bonos del Banco del Estado y préstamos individuales del Servicio de Seguro Social.

Las casas serán de un piso, construídas a base de estructura metálica y paneles de hormigón liviano. Contarán de uno a cuatro dormitorios, living-comedor, baño y dependencias. El tipo de construcción permitirá al propietario ampliarla, posteriormente, por su cuenta.

Los materiales empleados serán fabricados en serie y el levantamiento de las casas es sumamente rápido y su costo, relativamente reducido.

Aniversario de Dueños de Camiones

Con un almuerzo en el Hotel Carrera los dueños de camiones celebraron el 25.o aniversario de la fundación de su Sindicato. A este acto concurrieron más de quinientas personas y con él se puso término a un programa que se desarrolló durante toda la semana. En el grabado, un aspecto de la mesa de honor.—

Propuestas Públicas

DIRECCION DE VIALIDAD

OFICINA DEL INGENIERO DE LA PROVINCIA DE SANTIAGO

Pídense propuestas públicas para la construcción de las oficinas de la Dirección de Vialidad de Colina, ubicadas en el camino de Santiago a Colina, kilómetro 25.100, en la comuna de Colina, con un presupuesto oficial de $ 2.597.932; las que se abrirán el día 10 de junio de 1957, a las 12 horas. Se podrán presentar a esta inscripción especial los contratistas inscritos en las categorías "A", "B" y "C", previa presentación de documentos que acrediten su capacidad y experiencia en construcción de edificios.

Bases y antecedentes, consultar en la Secretaría, Santo Domingo 1382. Los documentos anexos se recibirán hasta el día 3 de junio.

EL INGENIERO DE LA PROVINCIA

PROPUESTAS PRIVADAS

Se solicitan ofertas de compra para la venta de descarozados de damascos producidos en el Campo Experimental de "Elqui"-Vicuña, de las siguientes variedades:

Regional .... 433 Kgms.
Imperial Seleccionado. 3.206 Kgms.
Imperial Corriente .. 3.896 Kgms.
Tahuinco .... 214 Kgms.
Blenhein .... 4.022 Kgms.

Esta producción corresponde a la temporada 56/57. Se aceptan propuestas por parte o total de lo ofrecido. Esta propuesta se cerrará el 15 de junio próximo. Antecedentes y ofertas a: Consejo de Fomento e Investigación Agrícola "CONFIN". Teatinos 40, 5.o piso.

PASAN LOS ESTANDARTES

En el Estadio de la Escuela de Carabineros se efectuó ayer la presentación del Cuerpo de Bomberos de Ñuñoa, con motivo de cumplir hoy 24 años de existencia al servicio de la colectividad. En el grabado, vemos a los portaestandarte de las cinco Compañías, en los momentos que pasan frente a las autoridades, durante el desfile, al término del acto. Ellos son: Manuel Alegría, de la Primera Compañía; Alejandro Correa, de la Segunda; Teófilo Saleh, de la tercera; Enrique Correa, de la Cuarta "Colectividad Arabe", y Pablo Hirsth, de la Quinta Compañía "Israel".

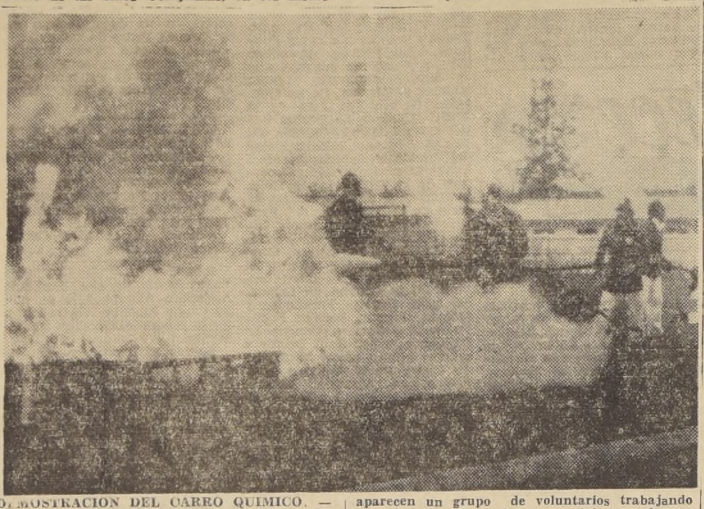

DEMOSTRACION DEL CARRO QUIMICO. — El Carro Químico de la Segunda Compañía de Bomberos de Ñuñoa, durante la presentación bomberil de ayer efectuó una demostración para combatir incendios producidos con líquidos o material inflamable. En el grabado, aparecen un grupo de voluntarios trabajando con el equipo de pistones especiales que lanzan elementos químicos para combatir el fuego que se preparó en tres tambores abiertos. Este carro cuenta con un equipo para cualquier caso de emergencia que se produzca ya sea en industrias o en vehículos motorizados.

El Cuerpo de Bomberos de Ñuñoa realizó una brillante presentación

Hoy se conmemora el 24.o aniversario de su fundación

TRESCIENTOS CINCUENTA voluntarios del Cuerpo de Bomberos de Ñuñoa participaron ayer en el programa de ejercicios efectuados en el Estadio de la Escuela de Carabineros, con ocasión de celebrarse hoy el 24.o aniversario de la fundación de esta prestigiosa institución de bien público.

Se inició el acto con la formación de las cinco Compañías frente a la tribuna de las autoridades, rindiéndose los honores al estandarte del Cuerpo. Presidieron esta ceremonia el Alcalde de Ñuñoa, señor Hugo Coello; el Superintendente del Cuerpo de Bomberos de esa comuna, señor Francisco Lagno Núñez; el Comandante Sr. Mario González; el vicesuperintendente del Cuerpo de Santiago, Sr. Enrique Pinaud; el voluntario de la 1a. Cía. y fundador del Cuerpo de Ñuñoa, señor Alberto Ried Silva; los representantes de los Cuerpos de San Miguel, Las Condes y Quinta Normal, y caracterizadas personalidades invitadas.

LA PRESENTACION.— Antes de iniciarse la presentación conjunta, las cinco Compañías desfilaron frente a las autoridades. Luego, la 2a. Cía. realizó su ejercicio doctrinal, que consistió en subidas y deslizamientos en escaleras.

La 1a. Cía. presentó un ejercicio simulando focos de incendio en seis antorchas, las que fueron rápidamente apagadas. Aquí los voluntarios demostraron la destreza y dominio en el manejo de los pistones. A continuación, la 3a. Cía. repitió el mismo movimiento, pero de otra forma.

La 2a. Cía. de Escaleras realizó ejercicios de posta desde un puente formado por escaleras de 7.50 metros de altura, atravesadas por escaleras de 6 metros de largo. También hubo lanzamientos a la lona. En estas pruebas, los voluntarios dejaron de manifiesto su pericia y capacidad.

La 4a. y 5a. Cías. efectuaron ejercicios similares a los de la 1a. y 3a.

CARRO QUIMICO.— La Segunda Compañía cuenta con un moderno Carro Químico, que posee todos los elementos necesarios para combatir incendios en industrias y vehículos motorizados. En la cancha de la Escuela de Carabineros se colocaron tres tambores abiertos con líquido inflamable. Cerca de ellos se colocó en el suelo un voluntario, simulando estar asfixiado; luego de prendérsele fuego a los tambores, se acercó rápidamente al lugar el Carro Químico, y los voluntarios procedieron a realizar la operación para apagar el fuego con los elementos químicos, que fueron lanzados por medio de pistones especiales. Mientras tanto, un voluntario con un traje de asbesto "sacó de entre las llamas al compañero herido". Esta demostración se efectuó en breves minutos.

En seguida, las cuatro Compañías de agua presentaron ejercicios a cuatro, ocho y doce pistones, en un pitón de 75 milímetros por cada institución. Una vez terminado el programa, las Compañías formaron en la calle Antonio Varas, y desfilaron en honor de las autoridades bomberiles y civiles.

ACTOS DE HOY.— A las 20 horas se efectuará en el Cuartel de la Comandancia una sesión solemne para celebrar el 24.o aniversario del Cuerpo de Bomberos de Ñuñoa. A este acto asistirán todos los voluntarios de las cinco Compañías. A continuación se servirá una comida íntima en el Club Deportivo Suizo.

ACUSADO DE ESTAFAS, REACCIONO A TIROS CONTRA ORDEN DE DETENCION

Fue operado de urgencia en la Posta 3

La calle Sazié con Avenida España fue escenario en la mañana de ayer de un violento tiroteo entre personal de Investigaciones y José Batich Morales, personaje que tenía cerca de 20 órdenes de detención por estafas.

El incidente se produjo cuando los detectives de la Brigada de Estafa Adolfo Blanco Mallea y Hernán Henríquez Cabrera cumplían con una orden judicial en contra de Batich Morales, éste, protegido por un cuñado, opuso resistencia disparando contra el personal de Investigaciones hiriendo al detective Adolfo Blanco. Ante estos hechos, Investigaciones hizo uso de sus armas. Batich viéndose acosado por las balas volvió su pistola contra su pecho disparándose una bala que le perforó el tórax.

Batich, que fue internado en la Posta 3 de la Asistencia Pública, debatiéndose entre la vida y la muerte, huía desde hace dos años de la acción de la justicia.

MODAS Liberty

OFRECE: Créditos a 15 meses plazo, en confecciones para señoras y niñitas. Ademas, concedemos facilidades en paños y lanas finos.

21 DE MAYO 617

ENTREPISO

Local 9 - Fono 398377

LETRAS ARTES

CONFERENCIAS. — El Agregado Cultural de la Embajada de Francia, señor Alphonse Creac'h, dará mañana a las 19 horas, en la Sala Valentín Letelier, una conferencia sobre el tema "Paris 1957".

EN EL INSTITUTO Chileno Norteamericano de Cultura se desarrollará mañana una charla organizada por el Comité de Teatro de esa institución, en la que tomarán parte Eugenio Guzmán y Luis Alberto Heiremans. Actuará de coordinador el crítico teatral Sergio Vodanovic.

EL CINCUENTENARIO de la muerte del poeta italiano José Carducci, Premio Nobel de Literatura, será conmemorado mañana a las 19 horas, por el catedrático Roque Esteban Scarpa, en la Sala Valentín Letelier.

CONCIERTO. — Hoy, a las 19 horas, en la Sala Valentín Letelier, se efectuará el Quinto Concierto del Ciclo Educacional 1957, organizado por la Sección Extensión Musical Universitaria de la Facultad de Ciencias y Artes Musicales de la Universidad de Chile.

CONTROL SOBRE LAS ZAPATERIAS REITERO LA SUPERINTENDENCIA

En circular telegráfica enviada a todos los Delegados Provinciales y Departamentales, el Superintendente de Abastecimientos y Precios les reitera el severo control que se debe mantener sobre todos los establecimientos de zapaterías del país, pues denuncias recibidas por la Superioridad del Servicio indican que muchos de estos comerciantes violan las disposiciones vigentes sobre ventas de calzado.

Además, muchas zapaterías están vendiendo calzado con recargo de precios, como si se tratara de establecimientos clasificados de lujo, sin tener autorización legal para ello.

Barcos con revolucionarios se acercan a costas de Cuba

LA HABANA, 26 (UP).— El jefe de la Marina de Guerra de Cuba, avisó hoy a las bases navales del país, que estén alertas porque se dirigen a este país barcos con revolucionarios y armas.

El jefe de la Armada, almirante José Rodríguez Calderón, envió el siguiente comunicado a dichas bases: "A todos los puestos navales. Alerta con barcos madereros y remolcadores. Noticias confidenciales señalan que por distintos sectores se dirigen a isla armas y grupos subversivos."

Al mismo tiempo, los medios gubernamentales guardan hermético silencio sobre las operaciones militares iniciadas a consecuencia el desembarco del viernes pasado de nuevos rebeldes en la bahía Carbónico, sobre la costa norte de la provincia de oriente.

Después del lacónico comunicado de ayer, sábado, en el que se daba cuenta del apresamiento del yate de bandera norteamericana "Conrinthia" y la detención de cinco expedicionarios, el Departamento de Prensa del Ejército no dio más partes.

Informaciones llegadas a esta capital, desde la zona donde se busca al resto de los expedicionarios —Sierra Cristal— dicen que se nota gran movimiento de tropas y aviones militares que vuelan constantemente sobre la zona, en la que están Sagua-Tanamo, Lamaya y Mayarí.

No se anunció que haya habido contactos entre los fuguitivos y las tropas que los persiguen; toda la costa norte próxima al lugar del desembarco, se halla fuertemente custodiada por unidades de la Marina de Guerra y aviones navales.

Aunque el comunicado emitido por el Ejército afirmaba que la fuerza expedicionaria estaba sólo formada por 27 hombres, se ha sabido extraoficialmente que dicha fuerza es más numerosa.

TIPO DE EMBARCACIONES Y DOS PRISIONEROS.— "Los expedicionarios utilizaron pequeñas embarcaciones de goma infladas para llegar a la costa, donde después las destruyeron.

Desde Holguín se informó que esta madrugada salieron tropas en camiones rumbo a Mayarí, pertrechadas para combate.

El jefe del distrito militar de Holguín, coronel Fermín Cowley, desmintió en conferencia colectiva de prensa, los rumores sobre nuevos desembarcos y permitió a los periodistas entrevistar a los dos expedicionarios apresados: Yázaro Guerra Calderón y Mario Rodríguez Arenas. Estos describieron sus viajes desde Miami y afirmaron categóricamente que la expedición había sido preparada por el ex Presidente Carlos Pío Socarrás.

PATRULLAS EN EL INTERIOR.— En el resto de Cuba, según las noticias recibidas, reina tranquilidad, aunque las fuerzas militares siguen haciendo registros en varias ciudades del interior. Esta capital amaneció tranquila, sin que se anunciaran atentados terroristas, no así en el interior donde siguieron estallando petardos. Desde Baire, provincia de oriente, informóse que desconocidos arrojaron dos "cócteles" Molotov contra la residencia particular del Alcalde, sin causar víctimas y sólo ocasionaron pequeños daños. Otros petardos estallaron en Jiguaní, Guanajay, Pinar del Río, Santa Clara y Bayamo, donde sólo causaron alarma.

Se ha sabido que el coronel Fermín Cowley manda personalmente las tropas que persiguen a los rebeldes que se internaron en la Sierra Cristal.

Noticias de Camaguey dicen que la ciudad está tranquila. Allí la policía anunció haberse incautado de varios petardos y detenido al profesor de educación física, Luis Martínez Pérez, al que se acusa de haber cometido últimamente varios atentados dinamiteros en Camaguey.

CONCLUSIONES DE LA CONFERENCIA SOBRE DEFENSA ATLANTICA

BUENOS AIRES, 26 (U. P).— Las cuatro comisiones internas de la Conferencia de la Defensa del Atlántico Sur comenzaron hoy a dar los toques finales a los informes que presentarán esta semana a la Conferencia en Pleno.

Los delegados militares de Argentina, Brasil, Uruguay y Paraguay, creen que la Conferencia terminará el jueves o viernes, como se había decidido con anterioridad.

En fuentes responsables se declaró que las discusiones han sido "grandemente satisfactorias".

Añadieron que ese se reflejará en las conclusiones.

Las cuatro comisiones —de navegación mercante, de comunicaciones, de información y de uniformación— trabajaron intensamente durante todo la semana pasada, preparando las bases, en sus respectivas esferas, del acuerdo militar entre las cuatro potencias, en el cual se establecerá un plan concertado de defensa en la región del Atlántico Sur.

Esta conferencia realizada por virtud de una recomendación de la Junta Interamericana de Defensa, suministra la base para el reconocimiento de la responsabilidad que incumbe a los cuatro países en la defensa de la región del Atlántico Sur, como parte del plan de seguridad mutua del Hemisferio Occidental.

Las recomendaciones que adopte la Conferencia se transmitirán a la Junta Interamericana de Defensa y a los Gobiernos de los cuatro países.

REGRESO A CAPITAL COLOMBIANA LA HIJA DE G. ROJAS PINILLA

BOGOTA, 2.— (UP).— María Eugenia de Moreno, hija del depuesto Presidente Gustavo Rojas Pinilla, que había marchado a España junto con su padre y demás familiares, regresó hoy inesperadamente a Bogotá.

Las autoridades, notificadas de antemano de la llegada de la hija del ex Presidente, tomaron grandes precauciones para protegerla.

En el aeropuerto había coches de radiopatrulla, policías, soldados y numerosos agentes de la secreta. Oficiales del Ejército escoltaron a su residencia a la recién llegada.

El retorno de la señora de Moreno no coincide con graves acusaciones que hacen los periódicos contra el ex Presidente y sus familiares, a quienes acusan de haber abusado del poder y de la realización de maquinaciones turbias.

La hija de Rojas Pinilla dirigía una poderosa organización de acción social, "Sendas", al estilo de la Eva Perón tenía en Argentina.

PIDEN QUE ABANDONE EL PAIS.— BOGOTA, 26.— (UP).— La Junta Militar pidió a la hija del ex Presidente Rojas Pinilla que abandone el país.

La requisitoria se le hizo pocas horas después de haber regresado la dama a esta capital, sorpresivamente, procedente de Nueva York.

En breve comunicado, la Junta dijo:

"Inmediatamente que tuvo conocimiento la Junta Militar de Gobierno de la llegada al país de doña María Eugenia de Moreno Díaz se le pidió que abandonara el territorio nacional, lo cual se está cumpliendo".

La señora de Moreno Díaz llegó anoche sola, dieciséis días después de haber viajado rumbo a España con el depuesto Presidente y los demás miembros de su familia, al derrumbarse el régimen dictatorial el 10 de mayo.

El Ministro de Gobierno, María Villareal, había afirmado comunicado que la Junta Militar no tuvo conocimiento anticipado del viaje de doña María Eugenia a Colombia y agregó que por informaciones posteriores se supo que la visita tenía por único objeto arreglar ciertos asuntos de carácter privado que la familia Rojas dejó pendientes, al salir del país.

La manifestación que, según se dijo, se preparaba hoy contra la llegada de la hija del ex dictador, al parecer no se llevó a efecto.

SOCIALISTAS RECHAZAN PARTICIPAR EN NUEVO GABINETE DE FRANCIA

PARIS, 26 (U. P).— El ex Presidente del Consejo de Ministros, René Pleven, fracasó en su intento de convencer al Partido Socialista, en cuyas manos está el equilibrio del poder, que debía participar en una coalición gubernamental de la que formarán parte también los derechistas independientes para poner fin a la crisis, que comenzó hace cinco días.

Después de conferenciar tres horas con Pleven, el vicepresidente del Partido Socialista, Pierre Comin, miembro de la Asamblea Nacional, dijo que había obtenido "algunos elementos de información", pero que no podía "comprometer" a su Partido.

Los socialistas están encolerizados con los independientes porque fueron los que marcharon a la cabeza del ataque que terminó con la derrota del Gobierno de Guy Mollet en la votación de confianza de la Asamblea Nacional el martes pasado.

Comin dijo a los periodistas que el Gobierno del socialista Mollet, puede afrontar muy bien todos los problemas que encuentre Francia. Añadió que los socialistas estaban dispuestos a celebrar una Asamblea Nacional de su Partido tan pronto como reciban propuestas concretas" de otros partidos.

Esta actitud de espera que han adoptado los socialistas y otros partidos, hará que la crisis dure varias semanas, lo cual no es extraordinario en Francia, país que ha tenido 22 crisis en 11 años.

Dr. Eduardo Santos llegó a Nueva York

NUEVA YORK, 26.— (UP).— El ex Presidente de Colombia, doctor Eduardo Santos, llegó esta mañana a Nueva York, de paso para Bogotá, procedente de París.

El doctor Santos, acompañado de su esposa, llegó a las 7.45 horas, en un avión de la Panamerican World.

Interrogado por la United Press, el doctor Santos dijo que permanecerá en Nueva York aproximadamente una semana, para seguir luego viaje a Colombia en un avión de la Compañía Avianca.

El ex Presidente insistió en que no sabe aún cuantos días exactamente permanecerá en esta ciudad, pero aseguró que estará seguramente en Bogotá antes del 8 de junio, cuando su famoso diario "El Tiempo" reaparecerá con su propio nombre por primera vez desde que fuera clausurado por el depuesto régimen del general Gustavo Rojas Pinilla el 4 de agosto de 1955.

Con respecto al actual Gobierno colombiano, el ex Presidente dijo que no deseaba hacer por ahora más declaraciones que las que ya ha hecho en París mientras no se hubiera impuesto de la voluminosa correspondencia que le esperaba en Nueva York.

GANO BELGICA A RUMANIA 1-0

BRUSELAS, 26 (UP).— Bélgica venció a Rumania hoy, por 1-0, ante 20.000 espectadores, en partido de eliminación para la Copa Mundo.

El único gol se produjo en el primer tiempo.

Lo marcó Vandenberg, interior derecho, rematando un pase de cabeza que le hizo su compañero Houf frente a la valla rumana, a los 38 minutos de juego.

El partido decepcionó un tanto a los espectadores, que esperaban mejor juego.

Los dos equipos demostraron poseer buena técnica, pero parecían faltos de inspiración.

El mejor período del partido se produjo a los 25 minutos de juego. Los belgas embotellaron durante cinco minutos a los rumanos, y les forzaron a ceder dos corners, pero no marcaron en esa ocasión ningún gol.

Los rumanos desarrollaron buenos avances, que se desmoronaron siempre ante el arco adversario, ya por indecisión de disparar al gol, ya por falta de puntería.

VASCO Y SANTOS VENCIERON EN EL FUTBOL BRASILEÑO

RIO DE JANEIRO, 26.— (U. P.).— Resultados de los partidos del torneo de fútbol Río-Sao Paulo, que se jugaron hoy: En Río: Vasco uno, Corinthians dos. En Sao Paulo: Santos dos. Fluminense dos.

MODAS Simón

Presenta novedades de Otoño

ABRIGOS
CHAQUETONES
VESTIDOS

ABRIGOS $ 8.500
TRAJES $ 6.500

GRANDES CREDITOS

SAN ANTONIO 85

DISTINCION OTORGAN AL VICEPRESIDENTE DE LA UNITED PRESS

SPRINGFIELD (Missouri), 26 (UP).— Joseph L. Jones, vicepresidente de la United Press, recibió hoy el título de Doctor en Leyes, Honoris Causa, de la Universidad de Drury, en la cual hizo sus estudios.

Jones fue uno de los principales oradores durante los ejercicios de graduación, en los que recibieron sus diplomas 90 estudiantes.

Hablando de la función de la United Press, Jones dijo:

"En la United Press no tratamos de persuadir. Nuestra misión es la de informar al lector, para que éste haga sus propias conclusiones.

"Opino que ha quedado demostrado que llega el momento en que aun los más acérrimos partidarios del aislamiento se muestran inclinados a formar un criterio sobre lo que pasa en otros países. Y aunque todo el mundo debiera enterarse de lo que ocurre en el mundo, una encuesta reciente puso de manifiesto que la mayoría de los lectores de periódicos dedican apenas dos minutos diarios a lo que sucede más allá de nuestras fronteras. No es posible, así, que la ciudadanía pueda formarse un criterio de lo que acontece.

"La tendencia es hacia no leer, hacia dejarlo todo al Presidente. Así podríamos confiar todos nuestros problemas a especialistas, preferiblemente los de Washington, y aumentar su número si fuere necesario. Así podríamos tener más tiempo para divertirnos. Roma llegó a tener 150 días de fiesta al año, antes de que el Imperio Romano comenzara a desintegrarse".

Jones, que comenzó su carrera de periodista como mensajero del periódico "West Plains Journal", en 1914, ha sido gerente general de noticias extranjeras de la United Press desde 1937, y vicepresidente desde 194 Trabajó en Londres, Lima, Santiago de Chile, Buenos Aires y Río de Janeiro, como corresponsal de la United Press.

Huelga inician los empleados del Metro

PARIS, 26 (UP).— Una parte de los trbaajadores del ferrocarril subterráneo —el llamado "Metro"— declaró hoy una huelga de 24 horas que habrá de comenzar mañana, para respaldar su petición de aumento de sueldos.

Los huelguistas son los jefes de estación, los que recogen los boletos y ciertos empleados técnicos.

Aunque los conductores no participan en la huelga, de hecho quedarán inactivos durante el paro.

Los tres sindicatos a que pertenecen los huelguistas, el socialista, comunista y el independiente, se mancomunaron para hacer efectivo el paro.

Los trabajadores del Metro obtuvieron el mes pasado aumentos de sueldos de 1.500 a 2.000 francos, pero se quejan de que aún así lo que ganan no les alcanza para vivir.

La huelga no afectará a los conductores de autobuses.

COKE

COMPAÑIA DE CONSUMIDORES DE GAS DE SANTIAGO

Avisamos a los señores consumidores de coke, que pueden hacer sus compras en las oficinas de la Compañía que se detallan más abajo, garantizándoles el peso exacto y la entrega oportuna.

Santo Domingo N.o 1061 Teléfono 82121
Av. Bdo. O'Higgins N.o 3309 Teléfono 92886
Avenida Matta N.o 1028 Teléfono 51174
Avda. Providencia N.o 2023 Teléfono 45761
Avda. Irarrázaval N.o 3239 Teléfono 46553

Chile propone que CEPAL estudie desarrollo de procesos sociales

LA PAZ, 26.— (UP).— La Comisión de Trabajo sobre Desarrollo Económico, Industrias y Minería, de la Comisión Económica de las Naciones Unidas para la América Latina (CEPAL), se reunió por última vez para tomar conocimiento, y aprobarlas, de las resoluciones sobre substitución de importaciones e integración económica de América Central en sus aspectos sociales, desarrollo económico, asistencia técnica, industria siderúrgica, papel, celulosa, energía nuclear y aprovechamiento de lagos y ríos.

Estas resoluciones se someterán a la comisión en sesión plenaria, y oportunamente se darán a conocer sus textos oficiales.

En torno a la resolución sobre los aspectos sociales del desarrollo económico, se entabló un debate, en el que intervinieron los delegados de Gran Bretaña, Estados Unidos, Chile, Francia, México y Brasil.

El delegado británico se opuso a que la Secretaría Ejecutiva de la CEPAL extendiera su esfera de acción en los estudios de los aspectos sociales del desarrollo económico, por considerar que la Secretaría no dispone de personal y recursos suficientes para hacerlo. El norteamericano hizo también una objeción a esto, basándose en la sospecha de que habría duplicidad de trabajo con otros organismos y se debilitará el vigor de la comisión social de las Naciones Unidas, por lo cual pidió que la CEPAL limitara sus actividades a las puramente económicas.

El delegado chileno respondió al representante de Estados Unidos de que sus temores eran infundados, y que había que considerar el desarrollo económico como una parte del desarrollo social integral de los pueblos.

El francés afirmó que su país apoyó esta clase de estudios en la reunión de la CEPAL en Bogotá, y que los consideraba parte importante de la labor de la comisión, y que apoyaría la resolución.

México dijo que apoyaba a la CEPAL en el sentido de que se continuase tratando los aspectos sociales del desarrollo económico.

Mayobre, de la Secretaría de la CEPAL, recordó que estos trabajos no eran nada nuevo en la CEPAL, y que ya se habían hecho varios trabajos al respecto, entre ellos uno sobre Bolivia.

Brasil abundó en consideraciones sobre las observaciones de México y Chile.

El Secretario de la CEPAL, Alfonso Santa Cruz, cerró el debate informando que este punto se trató recientemente en el Comité Mixto de Coordinación de la CEPAL y la Organización de Estados Americanos.

El Primer Ministro de Nigeria Oriental, Namdi Azikiwe, es entrevistado, en Londres, a su llegada a participar en la Conferencia Constitucional sobre Nigeria, que ha tenido lugar en Lancaster House, en la cual se discutirá la futura independencia de Nigeria y su integración a la Commonwealth (Foto BIPPA).

BEATIFICACION DE UNA MONJA FRANCESA

CIUDAD DEL VATICANO, 26 (UP).— El Papa beatificó hoy a una monja francesa que fundó la Orden de las Hermanas Ayudadoras de las Almas en el Purgatorio.

La monja, nacida en Lila, Francia, y bautizada con el nombre de Eugenie Smet, era conocida en el mundo católico como Hermana María de la Providencia.

El acto se realizó esta mañana en la Basílica de San Pedro con la concurrencia de seis cardenales, de 500 hermanas de la Orden religiosa procedentes de varias partes del mundo y de los parientes de la nueva beata.

El aspecto más emocionante de la ceremonia fue cuando el Papa descendió a la Basílica para venerar y rezar ante la imagen de la nueva beata en el altar papal. Por una tradición que se remonta a varios siglos el Padre Santo nunca asiste al acto de beatificación de la mañana.

La ceremonia de la beatificación comenzó con la lectura del decreto por un postulador de la Cura. Luego el Vicario Papal de Roma, Cardenal Clemente Micara, dio el permiso para proceder con la beatificación. Luego de un Tedéum solemne repicaron las campanas y se desplegaron dentro y fuera de la Basílica tres estandartes pintados a mano que presentaban los milagros hechos por la beata.

La Hermana María de la Providencia nació el 25 de marzo de 1825 en el seno de una familia de comerciantes. A los 11 años comenzó a estudiar para monja y en 1843 ingresó en la Orden del Sagrado Corazón de Jesús. En 1856 fundó en París la Orden de las Hermanas Ayudadoras de las Almas en el Purgatorio. La Hermana María de la Providencia falleció en 1871.

La causa de su beatificación fue presentada a la Sagrada Congregación de los Ritos en 1936 y aprobada en 1952.

Atentados con bombas en ciudad de Bogotá

BOGOTA, 26 (U. P).— Dos bombas estallaron esta madrugada en dos lugares distintos de Bogotá.

Uno de ellos fue el edificio del diario "El Independiente" y la bomba, colocada en la ventanilla por donde se entregan los periódicos a los vendedores, no causó daños importantes en el edificio, pero rompió los vidrios de las ventanas de los edificios adyacentes.

Poco después otra bomba estalló frente a un edificio situado a unas 11 cuadras de distancia de "El Independiente", rompiendo también los cristales de los elrededores.

Al mismo tiempo se informó, aunque eso no pudo confirmarse, que una tercera bomba estalló en otro lugar.

Las explosiones no produjeron víctimas.

Otra bomba estalló antenoche dentro del sanitario del Teatro Apolo, situado en el centro de la ciudad, durante una función de cine.

Los atentados han sido atribuidos extraoficialmente a terroristas afectos al depuesto Presidente Rojas Pinilla.

Poco después de la caída de Rojas, grupos de matones se dedicaron a aterrorizar a los ciudadanos, durante la noche con disparos y amenazas, que acompañaban con vivas a Rojas. Estos terroristas causaron algunas víctimas.

"El Independiente" es un diario de oposición a Rojas.

Mercaderías de INVIERNO A PRECIOS DE Costo!

EN NUESTRA VENTA TOTAL POR CAMBIO DE GIRO

Abrigos para hombres en paño de lana .. $ 9.800

Abrigos para niños, confección esmerada $ 6.514

Abrigos para hombres, modelo Raglan, en fina gamuza de lana "Flap" .... $ 20.330

Abrigos en casimir peinado, "Oveja", modelo derecho, confección esmerada ...... $ 19.200

Impermeable para hombres, en fina gabardina, entretela de goma . . . $ 11.554

Impermeable para damas, en fina gabardina con entretela de goma . . . $ 10.300

Impermeable para niñitas, tallas 8 a 14 años . . . . . $ 7.320

Amplio surtido en camisas, ropa interior afranelada y winter jeans a precios extraordinariamente rebajados

LOS SIETE PILARES
EL SEGURO PILAR DE SU ECONOMIA

3031 ALAMEDA 3031
DESPACHOS CONTRA REEMBOLSO

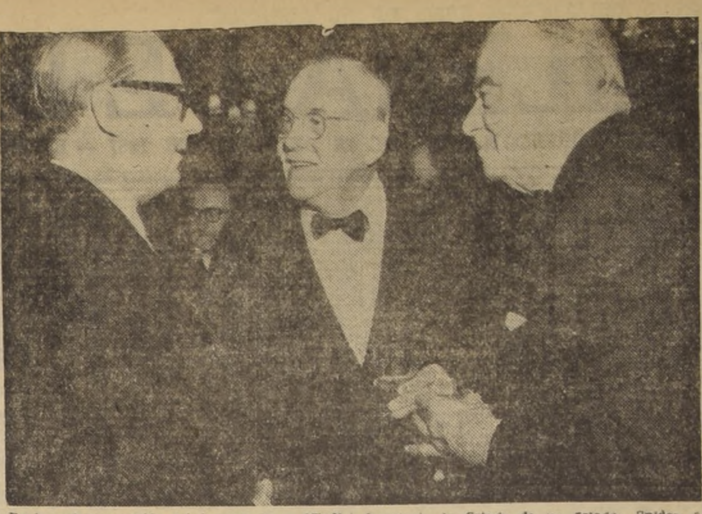

En la reciente reunión del Consejo de la OTAN (Organización del Tratado del Atlántico Norte), en Bonn, aparecen, de izquierda a derecha: Heinrich von Brentano, Ministro de Relaciones de Alemania Occidental; John Foster Dulles, Secretario de Estado de los Estados Unidos, y Lord Ismay, secretario general de la OTAN, saliente, quien reveló que este organismo dispone hoy de 150 aeródromos, mientras que a fines de 1952 contaba apenas con 20 (Foto BIPPA).

Presidente Provisional de Haití fue designado ayer Daniel Fignole

Reina clima de tensión en la capital de Puerto Príncipe

PUERTO PRINCIPE (Haití), 26.— (UP).— Veinticuatro horas de cruenta lucha civil terminaron esta mañana con la designación de un nuevo Presidente Provisional.

El cargo fue confiado al profesor Daniel Fignole, uno de los candidatos en la intensa lucha presidencial que tiene perturbada a esta nación desde hace semanas.

La situación, sin embargo, no es clara todavía, ya que se ignora la posición de los jefes de los dos bandos militares que ayer llevaron la crisis política a los comienzos de una guerra civil.

A las 6 de la mañana, por Radio Commerce, el Prefecto de Puerto Príncipe y la más alta autoridad civil de la capital, René Laforest, anunció que Fignole había aceptado la presidencia provisional, "como un alto deber patriótico". Laforest, sin embargo, no dio una explicación de la designación de Fignole, limitándose a anunciar que éste asumiría el Mando mañana.

La ceremonia se realizó a las 11.10 horas, frente al Palacio Presidencial, en presencia de miles de personas y con una salva de 21 cañonazos, pero en un clima de desasosiego.

La designación de Fignole parece haber sido el resultado de un entendimiento entre él y otros dos candidatos presidenciales, Clement Jumelle y Francois Duvallier, para eliminar a un cuarto candidato, el doctor Louis Dejoie.

A las 8.30 horas se leyó por radio una proclama de Jumelle y Duvallier, en que éstos expresaban su apoyo a la designación de Fignole.

Este asumió la presidencia provisional después de 24 horas de desórdenes, en los cuales por lo menos siete personas murieron y muchas otras resultaron heridas, e innumerables automóviles fueron destruídos y muchos establecimientos comerciales y residencias particulares fueron asaltadas y saqueadas.

Tres estaciones de radio, órganos de los partidos políticos que apoyaban al jefe del Ejército, brigadier general León Cantave, fueron destruídas. También fue destruído un diario.

En la mañana no se conocían el paradero y la actitud de Cantave y del coronel Pierre Armand, el jefe militar que ayer encabezó una rebelión armada contra el jefe del Ejército. Se supone, sin embargo, que Cantave se encuentra todavía en su fortaleza de los cuarteles Dessaline, en el centro de la capital, y que Armand se halla en el puerto Bowen, donde ayer estableció su cuartel general táctico.

TERMINO DE LA LUCHA.— Se ignora por el momento cuál es la actitud de estos jefes militares con respecto a la designación de Fignole.

La parte más cruenta de la lucha de ayer terminó a las 18 horas, aunque durante la noche se escucharon tiroteos esporádicos y estruendos de sirenas.

Una lluvia torrencial, que comenzó a las 21 horas, puso final al saqueo en el centro de la ciudad.

Se ignora el número de bajas, si las hubo, que dejó la lucha de ayer en los cuarteles Dessaline.

Una bomba de más de 200 libras fue arrojada sobre los cuarteles a mediados de la tarde por un avión de las fuerzas de Armand.

Anteriormente la fortaleza había sido bombardeada por dos cañones de 65 milímetros apostados en la Avenida Champs Mars.

Esta mañana la ciudad estaba más tranquila que ayer, pero seguían oyéndose ocasionalmente estampidos de rifles. La policía seguía tratando de desbandar a las turbas y deteniendo y registrando automóviles en busca de armas.

ASUME FIGNOLE.— Fignole tomó posesión de la presidencia en una breve ceremonia que se celebró a las 11 horas en el Palacio Presidencial.

Con él son seis los hombres que han ocupado la Presidencia de Haití en otros tantos meses.

Un comunicado oficial dijo en él que era Presidente "provisional", a pesar de que durante la ceremonia de toma de posesión se dispararon en su honor 21 cañonazos.

La salva de los Presidentes provisionales es solamente de tres cañonazos.

No se explicó oficialmente la razón de esta anomalía.

Fignole prometió convocar al pueblo a elecciones "tan pronto como sea posible".

Unas 10.000 personas asistieron, frente al Palacio Presidencial, al acto de la toma de posesión, y después se produjo una gran manifestación de júbilo en las calles de la ciudad.

El nuevo Gobierno, en el cual hay Ministros de tres o cuatro partidos políticos, tendrá como tarea principal restablecer el orden público.

Los observadores políticos dijeron que era evidente que Dejoie fue traicionado en la fórmula política que se acordó anoche.

A pesar de eso, Dejoie pidió por radio a sus partidarios que mantuvieran la calma y aceptaran la situación.

OCHENTA MUERTOS.— En los círculos políticos se afirmó que el número de los muertos durante las últimas 24 horas ha sido de 80. Otros calcularon el número en 35.

Sólo ocho cadáveres, sin embargo, produjo la lucha que libraron en el centro de la ciudad las fuerzas de los dos grupos rivales.

Cinco de los muertos son militares (tres tenientes, un cabo y un raso) y el resto civiles.

En la lucha hubo también varios heridos, pero se insistió en que no hubo muertos en la fortaleza Dessaline.

Radio Pekín vaticina la derrota de Chiang

LONDRES, 26.— (UP).— El periódico comunista chino "Diario de Kwanming", declaró hoy que las manifestaciones chinas contra los Estados Unidos en Formosa constituyeron "un acto heroico" del pueblo de Formosa, que "no puede tolerar la esclavitud norteamericana".

La Radio de Pekín citó a dicho periódico en el sentido de que las medidas que adoptó la camarilla de Chiang Kai Shek para "reprimir al pueblo", despertarán "sólo un odio profundo en el pueblo y acelerarán la caída de su Gobierno".

La misma radiodifusión, que fue escuchada en Londres, hacía otra cita del órgano "Noticias de la Juventud China", en el sentido de que todavía están vivos en la memoria del pueblo chino los recuerdos de las atrocidades cometidas por los norteamericanos antes de la liberación de China.

"Tampoco olvidamos las privaciones sufridas por el pueblo de Taiwan bajo el régimen norteamericano", continúa diciendo el órgano chino. "Estamos muy preocupados con la lucha del pueblo de Taiwan, lucha que fortalece nuestra resolución de llevar a su fin la empresa de liberar Taiwan", declaró el vocero.

Egipto desearía normalizar relaciones con Gran Bretaña

EL CAIRO, 26.— (UP.)— Siguen aumentando los indicios de que Egipto quiere reanudar relaciones más estrechas con la Gran Bretaña, después de haber obtenido la victoria en la batalla del Canal de Suez.

Empero, los egipcios han puesto en claro que desean tal cosa sólo conforme a sus propios términos y que rechazarán cualquiera tentativa iniciada por las potencias occidentales para "obligar a Egipto a someterse a su influencia".

Se indicó que el objetivo principal de los egipcios es obtener por lo menos veinte millones de libras de los fondos egipcios que fueron descongelados, después que comenzaron las negociaciones en Roma la semana pasada con tal cantidad, Egipto podría reanudar su comercio con Europa Occidental.

Europa Occidental ha sido para Egipto en el pasado la fuente de maquinaria y muchos otros productos que no hay en el mercado egipcio.

En algunos círculos diplomáticos se cree que las gestiones para restaurar los vínculos comerciales y de otro tipo, tronchados cuando el Presidente Gamal Abdel Nasser se incautó del importantísimo Canal de Suez, tienen una motivación política más amplia. Sostuvieron que parecían constituir un esfuerzo por restablecer lazos estrechos con la Europa Occidental con el fin de contrapesar a Rusia de un lado y a los Estados Unidos del otro.

Puede obtenerse un indicio en los periódicos egipcios, que últimamente han adoptado una actitud más amistosa hacia Gran Bretaña.

Otro síntoma de la nueva situación es el anuncio hecho ayer en El Cairo en el sentido de que la British Overseas Airways Corporation había recibido permiso para que sus aviones volvieran a aterrizar aquí. Los egipcios aseguraron que tal paso se dio a solicitud de los británicos.

(En Londres un portavoz de la BOAO negó que esa empresa, que pertenece al Estado hubiera dado el primer paso para reanudar los servicios con El Cairo.)

El periódico redactado en inglés "Egyptian Gazehpe" elogió al semanario londinense "The Economist" por decir que Occidente tiene que restablecer el contacto con las naciones árabes a través de Egipto. La "Gazette" añadió que "estas opiniones pueden despejar el camino hacia un futuro más razonable".

EN LA COPA DAVIS, EE. UNIDOS ELIMINO A LOS VENEZOLANOS

CARACAS, 26.— (UP.)— Estados Unidos eliminó a Venezuela de la zone americana de la Copa Davis, venciéndola por cuatro a uno.

En el primero de los dos partidos individuales de hoy, el norteamericano Vic Seixas, ganó a Ivo Pimentel, por 6|4, 6|4 y 6|2.

En el segundo, su compatriota Bernard Bartzen venció al venezolano Ricardo López, por 6|3, 6|2 y 6|2.

Venezuela, que hasta ahora nunca había participado en la competencia de la Copa Davis sólo ganó el primer partido de individuales del torneo, en el cual Pimentel venció a Grant Golden.

Pío XII pronunció discurso ante un grupo de juristas

CIUDAD DEL VATICANO, 26.— (UP).— Su Santidad Pío XII pronunció hoy un discurso de 35 minutos ante un grupo de miembros de la Unión Católica de Jurisconsultos de Italia.

En los círculos papales se dijo que el discurso se refirió al tema del reciente Congreso Jurista Internacional: "El respeto a la persona humana en la aplicación del Código Penal".

El texto del discurso será publicado mañana.

Bomba estalló en sede del Partido Demócrata argentino

BUENOS AIRES, 26 (UP).— Una bomba de regular poder estalló frente a la sede del Partido Demócrata Progresista, en el centro de esta capital, causando heridas leves a un cuidador del edificio y daños en varios edificios cercanos.

El cuidador lesionado impidió que los daños fueran mayores, pues al descubrir un paquete junto a una ventana del edificio y suponiendo que se trataba de un explosivo, lo arrojó de un puntapié al centro de la calzada, donde estalló.

SOCIALISTAS RENUNCIAN A CARGOS.— BUENOS AIRES, 26 (UP). — Veintinueve precandidatos a constituyentes del Partido Socialista renunciaron a sus cargos, denunciando la comisión de fraudes en el acto eleccionario interno.

Según dice "Democracia", en su sección de rumores políticos, el socialismo estaría en vísperas de una de las divisiones más importantes de su historia, y esas denuncias de irregularidades constituirían "el golpe definitivo para el sector que responde a las directivas del profesor (Américo) Ghioldi".

No prorrogan visa para R. Rossellini

BOMBAY, 26 (UP). — La policía dijo hoy que no se ha prorrogado el visado del director italiano de cine Roberto Rosellini, esposo de la actriz Ingrid Bergman. Añadió que esperaba que Rosellini regrese hoy al Hotel "Taj Mahal", donde tiene una habitación al lado de la de Sonali Das Gupta, esposa del productor de cine indio Hari Das Gupta.

Los periódicos de todo el mundo publicaron el rumor de que un idilio une a Rossellini y Sonali.

No se sabe qué hará Sonali, madre de dos niños, a quien Rossellini ha pedido —según se cree— que salga con él de la India.

Buenos Aires guarda silencio acerca del atentado a J. D. Perón

BUENOS AIRES, 26.— (UP.)— Las autoridades argentinas se negaron a hacer declaraciones, a la espera de una información oficial, sobre la anunciada explosión de una bomba en el automóvil del ex Presidente Juan Perón en Caracas.

Hay cierto escepticismo sobre el origen de la bomba y se conjetura si la explosión en el automóvil, no ocupado por Perón cuando ocurrió, fue arreglada para que el nombre del ex dictador apareciese en los diarios locales el 25 del presente, fecha en que la Argentina celebra la declaración de su Independencia.

Los diarios publicaron las noticias en Caracas en sus páginas de información del extranjero, sin comentario alguno.

Franceses dieron muerte a ciento cuarenta argelinos

ARGEL, 26.— (UP).— Las tropas francesas dieron muerte —dijeron las autoridades— a 140 rebeldes en cuatro batallas durante las últimas 24 horas.

El encuentro de mayores proporciones tuvo lugar en las afueras de Oablat, donde los paracaidistas franceses lograron atrapar a una banda rebelde que había muerto a un grupo de soldados franceses en una emboscada.

Durante la batalla, los franceses mataron a 86 rebeldes e hicieron 15 prisioneros.

Oablat se encuentra 69 kilómetros al sur de Argel.

Los rebeldes de esta banda mataron durante las últimas 24 horas a ocho europeos, seis de ellos civiles, y tres de éstos, muchachas de unos 20 años de edad.

¡UN SACERDOTE DESCUBRE LOS SECRETOS DEL BAJO ESPIRITISMO!

¡Lea en el nuevo número de "O Cruzeiro" la historia y las revelaciones de Fray Buenaventura. .., quien, sin sotana, logró penetrar en los círculos reservados de la magia blanca. .., de la magia negra..., del espiritismo y hasta del hipnotismo!

Precio en todo el país: $ 120

McCann-Erickson

ROJAS ANUNCIARA LA FIRMA DE CONVENIO COMERCIAL CON CHILE

SALTA, 26 (UP).— El Vicepresidente provisional, contralmirante Isaac F. Rojas, anunciará mañana la firma de un Convenio entre la zona argentina de Salta y la chilena de Antofagasta, según se informó hoy en ésta, donde se encuentra Rojas como parte de su jira por el norte del país.

Según se adelantó, el Convenio forma parte del Tratado Comercial Argentino-Chileno, y tiene por fin intensificar el intercambio entre las dos regiones, mediante la utilización del ferrocarril de Salta a Antofagasta.

PURGA REALIZAN LOS COMUNISTAS EN ALEMANIA ORIENTAL

BERLIN, 26 (UP).— Las autoridades comunistas de Alemania Oriental anunciaron hoy una purga en las fábricas de productos químicos de la zona de Bitterfeld.

El órgano "Neues Deutschland" informa hoy que "fuerzas enemigas" se habían infiltrado en las células comunistas de las fábricas.

Agrega que en la fábrica Wolffeu fueron descubiertos y expulsados del partido, dos "enemigos".

Sigue diciendo que en la fábrica de material fotográfico AGFA, habían lanzado "conceptos pacifistas y falsos".

También critica la labor del partido en la fábrica electro-química de Bitterfeld, pero no revela expulsiones.

Al mismo tiempo, los rojos han iniciado una campaña contra los estudiantes anticomunistas.

Karl Schirdewan, miembro del Politburo, en discurso pronunciado en Schwerin y dado hoy a la publicidad, declaró que los estudiantes deben ser "controlados" para determinar "si están o no aprendiendo las enseñanzas marxistas".

Añadió que no se permitirá a los estudiantes ser "neutrales" con respecto al comunismo y que deben estar dispuestos a servir en el Ejército de Alemania Oriental.

La radio de Alemania comunista informó, por su parte, que ayer milicias obreras realizaron en el centro de Dresden, maniobras para contener a un supuesto enemigo.

Alcalde de Buenos Aires parte a Chile

BUENOS AIRES, 26 (UP).— Mañana partirá hacia Santiago, Chile, el Intendente (Alcalde) de la capital argentina, Eduardo Bergalli, quien asistirá al Congreso de Municipios que se realizará en la capital vecina.

RESTAN IMPORTANCIA AL ATENTADO CONTRA AUTOMOVIL DE PERON

CARACAS, 26 (UP).— El Embajador de Argentina, general Carlos Toranzo Montero, en declaraciones que hizo a la United Press, calificó las acusaciones que han hecho los peronistas contra los funcionarios de la Embajada con motivo de la explosión de la bomba en el automóvil del ex Presidente Perón, ocurrida ayer en Caracas, como "cuestión psicológica propia y exclusiva de Perón, de valerse de los atentados en Argentina y ahora aquí, para ciertos fines".

"Una de las últimas pruebas —agregó el Embajador— la vimos en Buenos Aires, en sus postreros días como gobernante, cuando ordenó la quema de la bandera argentina, para echarles luego la responsabilidad a los católicos."

Toranzo señaló que todos los funcionarios argentinos de la Embajada se hallaban desde hacía varios días preparando afanosamente el programa de festejos del aniversario nacional que culminaron en dos recepciones que sirvieron para cordializar y hacer aún más estrechas las relaciones argentino-venezolanas, que se hallan ahora en plano de plena y satisfactoria comprensión.

Dijo que anoche altos funcionarios y personas de los círculos sociales venezolanos, compartieron en la recepción de la Embajada e hicieron hincapié en que no hay interés alguno en discutir temas que no sean exclusivamente el de conservar y aumentar la sincera amistad de los pueblos de ambos países.

Volviendo al tema del atentado contra Perón, Toranzo dijo que "muchas veces el ex dictador estuvo en nuestras manos" y agregó: "Desde cuando se encontraba en la cañonera paraguaya, en pleno territorio argentino, y más tarde en Paraguay y, en otras ocasiones, pudimos haberle causado molestias con atentados, pero no ha sido jamás la norma de los hombres de la revolución emplear medios que no sean tratados de frente".

"Por tal razón —continuó—, las acusaciones peronistas no tienen valor alguno, porque el pueblo argentino y las naciones americanas saben ciertamente que Perón es el autor intelectual de los atentados que se suceden en Argentina y que el Gobierno actual del general Aramburu sólo trabaja por el total restablecimiento de la democracia, con realización de elecciones libres para elegir gobernantes y Parlamento.

"Pronto se sabe que la explosión ocurrida en el automóvil de Perón, ha sido fraguada por él mismo. Aunque nosotros no conocemos los detalles del asunto, estimamos y sacamos la consecuencia lógica de que la explosión, ocurrida poco antes de iniciarse los actos programados para celebrar el aniversario argentino, tuvo por objeto restarles brillo."

Ni los vespertinos de ayer ni los matutinos de hoy, publicaron nada sobre el supuesto atentado.

FIRMA DE CONVENIO CHILENO-ARGENTINO SE EFECTUARIA HOY

BUENOS AIRES, 26.— (UP).— El nuevo convenio comercial argentino-chileno sería firmado mañana en esta capital, según se informó en esferas allegadas a ambas delegaciones, que señalaron, sin embargo, que detalles de último momento podrían imponer una postergación.

En las mismas esferas se indicó que el movimiento de las futuras operaciones oscilaría entre los 80 y 100 millones de dólares anuales, y que se ha fijado la concesión de un crédito recíproco por quince millones de dólares. Se dijo también que las listas anexas al convenio no contendrán cantidades ni valores de los productos a intercambiarse, sino que servirán como guías enunciativas para la orientación del comercio.

Con relación al cobre —según dichos círculos— las importaciones argentinas ascenderán a veinte mil toneladas.

MAO REALIZARA VISITA A LA UNION SOVIETICA

LONDRES, 26 (UP).— El Jefe de China comunista, Mao Tse-tung, aceptó una invitación para visitar a la Unión Soviética.

La invitación se la hizo Klimenti Voroshilov, Presidente de la Unión Soviética, durante su reciente permanencia en Pekín.

El comunicado en que se informó la aceptación de Mao —transmitido por Radio Pekín, en emisión captada aquí— no dice cuándo se efectuará la visita.

Desde hace varios años se ha estado diciendo que Mao no puede salir del país por causa de su mala salud.

La última vez que Mao estuvo en Rusia fue en 1949, dos meses después de establecido el régimen comunista en China.

El comunicado contiene también una referencia a las relaciones entre la Unión Soviética y la China comunista.

Dice que Voroshilov y sus acompañantes partieron de regreso a Rusia "profundamente convencidos de que China sabe cómo hallar la forma y el medio de construir un sistema socialista y acomodado a las necesidades concretas del país".

Esta referencia parece reforzar la posición de Nikita Khrushchev, el secretario del Partido Comunista ruso, quien ha dicho que cada país debe hallar su propio camino para llegar al comunismo.

En Londres y en Varsovia, donde el jefe del Partido Comunista, Wladislaw Gomulka, sigue todavía, aunque con grandes precauciones, "su propio camino socialista", los observadores han notado una serie de declaraciones que indican gran similitud entre la teoría polaca y la china sobre este problema.

El comunicado de hoy, firmado por representantes rusos y chinos, insiste, sin embargo, en que existe "una solidaridad monolítica entre los pueblos de China y la Unión Soviética".

AUSTRIA (3) HOLANDA (2)

VIENA, 26 (UP).— Austria derrotó a Holanda por 3 goles a dos, en su primer partido de eliminación para el Campeonato Mundial de Fútbol de 1958.

El primer tiempo terminó con ventaja de dos a cero para Holanda.

La victoria de los austríacos fue más bien producto de la suerte, y tomó forma sólo dos minutos antes del final, mediante un tiro penal.

Los holandeses fueron claramente superiores en el primer tiempo, cuando lograron dos goles en sólo tres minutos.

Los austríacos mejoraron mucho en el segundo tiempo y consiguieron dos goles, que los dejaron en empate. Luego vino el penal de la suerte.

Los holandeses, en realidad, fueron en todo momento más rápidos y sus ataques resultaron siempre más peligrosos que los de los lentos delanteros locales, que tuvieron muchas dificultades para penetrar la firme y bien armonizada defensa de Holanda.

CONTINGENTES SIRIOS ABANDONARON AYER TERRITORIO JORDANO

AMMAN, 26 (UP).— Se informó que los últimos contingentes de soldados sirios acantonados en territorio jordanio a raíz de la reciente crisis de Suez, abandonaron hoy el país.

Los soldados sirios, que fueron enviados apresuradamente a Jordania en los días culminantes de la crisis de Suez, recibieron la orden de salir del país del Gobierno jordanio. Se les explicó que ya no se les necesitaba aquí.

En momentos en que los sirios regresaban a su patria, las fuerzas de seguridad, según se informó, arrestaron a dos espías comunistas, entre los cuales figura uno que se disfrazaba de mujer y que incluso llevaba el clásico velo oriental. Estos espías fueron identificados con el nombre de Munir Asal "conocido comunista", sorprendido en los momentos en que penetraba subrepticiamente en un recinto de Belén, en el cual los agentes de contraespionaje encontraron folletos de propaganda comunista. El otro, cuyo nombre no ha sido revelado, se disfrazaba de mujer con [illegible] largas y un velo oscuro.

POLLA CHILENA DE BENEFICENCIA

LISTA OFICIAL DE PREMIOS DEL SORTEO N.o 224, DE 26 DE MAYO DE 1957 — EMISION DE 60.000 NUMEROS EN UNA SOLA SERIE

APROX. 14926 - 20000
14927
1 Millón
APROX. 14928 - 20000

APROX. 13824 - 5000
13825
100 MIL
APROX. 13826 - 5000

16397
50 MIL

APROX. 18101 - 5000
18102
100 MIL
APROX. 18103 - 5000

APROX. 18990 - 10000
18991
500 MIL
APROX. 18992 - 10000

19214
50 MIL

Sorteo N.º 224 de 26 - Mayo - 1957

PREMIO MAYOR
51320
25 MILLONES

TERMINACION.- Los boletos cuyo último número sea 0 cobrarán $ 2.400 el entero y $ 120 el vigésimo, además del premio que les corresponde según esta lista.

LOS SORTEOS SON SIN COMBINACION CON CARRERAS

APROX. 19984 - 30000
19985
3 Millones
APROX. 19986 - 30000

APROX. 16247 - 5000
16248
100 MIL
APROX. 16249 - 5000

22798
50 MIL

29854
50 MIL

APROX. 38004 - 5000
38005
100 MIL
APROX. 38006 - 5000

34225
50 MIL

APROX. 41270
100 MIL
APROX. 41271 - 5000

APROX. 48374 - 5000
48375
100 MIL
APROX. 48376 - 5000

PREMIO MAYOR
51320
25 Millones
APROX. 51321 - 50000
51322 - 40000
51323 - 28448

51331
50 MIL

PROXIMO SORTEO
40 MILLONES
9 DE JUNIO DE 1957
$ 3.000 Entero y $ 150 Vigésimo

Empresa Periodística Colectiva - Serrano 871 - Santiago

NOTAS OFICIALES: 1.— La terminación la da el número favorecido con los $ 25.000.000.—, el que no cobrará terminación; 2.— Las aproximaciones no cobrarán centena, pero sí, el premio que obtuvieren en el sorteo; 3.— Los premios se pagarán según esta lista oficial desde el lunes 27 de mayo de 1957 hasta el 22 de noviembre de 1957 (180 días), sin más descuento que el 2% a los premios de $ 3.000.000.— o más, que corresponde al vendedor del boleto; si el vendedor fuere Subagente, dicho 2% se repartirá entre éste y el Agente General de la respectiva zona; 4.— No se atenderá reclamo alguno por sustracción, adulteración de boleto o errores que aparezcan en las publicaciones de diarios, revistas y transmisiones de radios.

FERNANDO UGARTE BUNSTER
Jefe de Contabilidad

PEDRO AVALOS BALLIVIAN
Notario

JAVIER COX LIRA
Gerente

"PIGALLE" PRESENTA CON GRAN SUCESO A "RITMO Y JUVENTUD"

El escenario de los éxitos, como lo ha bautizado el público al Teatro Imperial y a su Compañía de Revistas Pigalle, se ha anotado un nuevo triunfo al presentar con gran suceso a la chilenísima orquesta espectáculo "Ritmo y Juventud", que dirige el compositor Fernando Morello, con la animación de su cantante Chiquito Macedo y Giolito Jr., el mago de la batería. Este conjunto que explota muy bien la música tropical, ha reeditado en la compañía que dirige el actor cómico Andrés Gallo, los triunfos obtenidos en Lima, Guayaquil, Bogotá, Medellín, de donde acaban de regresar. Realmente, la presentación de "Ritmo y Juventud", con sus parodias musicales, resulta todo un suceso.

Pero la empresa del Pigalle no se conforma con esta única atracción y presenta en un espectáculo multicolor, de alegría, música y belleza a la juvenil cantante Doris Guerrero, conocida a través de su actuación en el dúo Doris y Rossie y por experiencia cinematográfica en la película "El Circo Chamorro". También hace reír con chistes de muy buena ley el joven cómico Firulete, Jorge Romero, cuyo triunfo en este escenario ha obligado a ser contratado como artista permanente de la compañía. Un espectáculo curioso, nuevo e interesante, ofrece Hernest, un joven mago catalán, que viene de triunfar en el festival del cine en Punta del Este, Uruguay, que es otro de los artistas internacionales que ofrece Pigalle, junto a Mariluz, la estrella de la canción tropical; el ballet moderno de Oscar Happel, y otros.

La revista "¡Revolución, Curvas Descontroladas...!" cumple su última semana de presentaciones en el calefaccionado Teatro Imperial, en la cual actúa el equipo de mejores cómicos que forman Andrés Gallo, Nené Donoso, Gerardo Grez y Pancho Palillos, junto a las vedettes Marlén Fernández, Elsa Rey "La Rata"; Jacinta Brieva, Maruja Esquerra, y otros.

Las reservas de entradas para sus funciones de 19.30 y 22.30 horas, se pueden solicitar en el fono 51112, o en San Diego 1334.

¡SOLO LA FE EXPLICA EL MILAGRO DE LOS FABULOSOS CRISTOS DE BAHIA!

¡Repleto de notables fotografías en colores este reportaje trae para usted la atmósfera mística de Bahía y la extraordinaria belleza de los Cristos de sus iglesias, esculpidos por misteriosas manos esclavas!

Precio en todo el país: $120

McCann-Erickson

CALCETINES

120 — 140 — 160 — 180 — 190 — 210

Venta mínima: una docena. Fábrica: Bellavista N.o 0503.

Hay, además, calcetines sport, soquetes para niños, corbatas, pañuelos, medias camisetas. NOTA: Tranvía 9 lo deja a la puerta. Micros San Francisco-Bellavista, bajándose altura Clínica Santa María.

SABADO ABIERTO HASTA LA 1.— TELEFONO 391478.

NO CONFUNDIR: BELLAVISTA N.o 0503

RELOJ SUIZO FINO
ENTREGAMOS CON SOLO $1.000.
SALDO FACILIDADES
PRECIOS REBAJADOS
RELOJERIA GABOR
ESTADO 91-5° PISO OF 501

S. I. A. M.

DI TELLA S. A.

Pone en conocimiento de su distinguida clientela y público en general, que, con motivo de su balance anual, su DEPARTAMENTO DE FRENOS Y REPUESTOS DE AUTOMOVILES, en Av. B. O'Higgins 2300 y 2314, permanecerá cerrado desde el 28 al 31 del presente, y sus TALLERES de Av. Vicuña Mackenna 3300, desde el 28 de mayo al 3 de junio próximo, ambas fechas inclusive. Por este motivo, su DEPARTAMENTO COMERCIAL de calle Ahumada 65, cerrará el viernes 31 del presente.

El servicio mecánico atenderá normalmente llamando a sus teléfonos 83108 y 83109, y el Departamento Industrial y Administrativo de Matías Cousiño 64, continuará atendiendo al público en la forma de costumbre.

Caja de Crédito Popular

HOY, 27 DE MAYO, DE 9.30 a 12.30 Y DE 15.30 HORAS ADELANTE

EN POBLACION JUAN ANTONIO RIOS, AVENIDA UNIVERSITARIA, ALTURA N.o 666

REMATE DE MATERIALES

POR ORDEN DE LA CORPORACION DE LA VIVIENDA

— HAY —

Galpón con cubierta fierro galvanizado; W. C. usados; lavatorios usados y nuevos; cocinas a gas, leña y electricidad; calentadores a leña "Mademsa" y "Fortuño"; REFRIGERADOR ELECTRICO "KELVINATOR"; piezas de fierro fundido especiales; 7.000 kgs. de escoria y fierro; planchas de zinc y pizarreño; despunte de madera; cañerías galvanizadas y negras, usadas; fittings diversos; vidrios; bajadas fierro galvanizadas y canales; lavaplatos fierro enlozado; clavos concreteros y otros; enchufes; llaves, tornillos, tuercas, orejas para colgar repisas, chapas niqueladas, collares arranque, escuadras, soportes, ganchos, abrazaderas.

PAGO AL CONTADO — ENTREGA INMEDIATA

NOTA.— El comprador deberá pagar la comisión del 10% sobre el monto de la subasta que fija el D. F. L. N.o 263, más los impuestos legales correspondientes.

EL DIRECTOR GENERAL

EL ETERNO GALAN

ALEJANDRO FLORES, nuestro primer actor chileno, ha obtenido un significativo suceso en la deliciosa comedia de Marcel Achard "En un rincón de París" (Le moulin de la galette), en el escenario del Petit Rex. La coqueta sala se ha hecho estrecha para contener a las admiradoras de Flores. Y es que el ganador del primer Premio Nacional de Arte en esta bella comedia parisiense, vive un alegre romance junto a la juvenil Silvia Oxman, que supera a los muchos y brillantes trabajos que de esta índole nos ha brindado en su dilatada trayectoria artística el galán por excelencia de la escena castellana.

Finaliza hoy Festival de Películas Europeas

Una de las producciones más admirables de la cinematografía francesa es "El caso de los venenos", con la cual Cinematográfica Selman finaliza hoy en el Teatro Real el festival del cine europeo. Un factor determinante de éxito de este film es el hecho de que esté inspirada en una de las más famosas obras de Victorien Sardou, y que constituye uno de los más sensacionales procesos en la historia de Francia. Pero para mayor garantía de calidad es necesario hacer presente que en la interpretación figuran Danielle Darrieux, Vivianne Romance, Paul Meurisce y Ann Vernon.

Las que se anuncian

EL PERSONAJE de novela que creara el escritor italiano Guaeschi y que más tarde en la pantalla caracterizó el actor Fernandel, Don Camilo, es uno de los seres que con mayor cariño ha evocado últimamente el público, luego de admirar sus primeras aventuras en la pantalla. En todo el mundo ha sido unánimemente aplaudido, y es así, como se espera con inquietud ampliamente justificada, el estreno de "La revancha de don Camilo", que anuncia en su pantalla el cine Rex.

"EL PASO de la cañada", film de suspenso, con Richard Basehart y Philip Kirk, anuncia para hoy la pantalla del Roxy.

"DELIRIO de locura", del sello Fox, con James Mason y Bárbara Rush, en los papeles principales, será estrenada próximamente en el cine Astor.

"PARA atrapar al ladrón", con Cary Grant y Grace Kelly, del sello Paramount, empezará a exhibirse desde hoy en el Santa Lucía.

DESDE mañana, la Paramount proyectará en el cine Ritz la estupenda comedia en tecnicolor, "Entre rivales todo vale", la cual tiene como estrellas a Bing Crosby, Donald O'Conner, Jeammarie, Mitsi Caynor y Phil Harris. Toda la música y letra de Cole Porter es interpretada en este film, que agrada por su variedad y buen gusto.

UNA VERDADERA constelación de astros y estrellas del disco, la radio, la TV, el teatro y el cine azteca, han sido reunidos para la producción cómico-musical, "Viva la juventud", que exhibirá el cine Santiago de nuestra capital.

Entre otros, intervienen en este film, Resortes, Andy Russel, María Victoria, Evangelina Elizondo con su orquesta, y otros destacados astros, bajo la dirección de Fernando Cortés.

"LA DESCONOCIDA", presenta a la hermosa Irasema Dilian, junto al actor Miguel Torruco. Será rodada desde el viernes venidero en el Central.

"LA REVANCHA de don Camilo", con Fernandel y Gino Cervi, se exhibirá en el cine Rex, próximamente.

"EL PISTOLERO invencible", drama de acción con Glen Ford y Jeane Crain, será estrenado hoy en el Lux.

Miércoles CITY
CONT. DE 11 a 24 HRS.
¡NUNCA SE VIO NADA PARECIDO!..
TECHNICOLOR
¡CONDIMENTE SU VIDA CON ESTA SALSA ALEGRE Y DE COLOR!
ALFOMBRA MAGICA UNIVERSAL
Festival de Cortos en Cinemascope
PARA PERSONAS DE 5 A 90 AÑOS.

Mañana REAL 3.30-6.45 y 10 P.M.
(PARA TODO ESPECTADOR)
¡NUEVAS ESTRELLAS!... NUEVOS EXITOS DEL RITMO MODERNO.
Fats DOMINO
JOE TURNER y CHOKER CAMPBELL Y SUS ORQUESTAS
TOMMY CHARLES
¡QUE SIGA EL ROCK AND ROLL!
(SHAKE, RATTLE AND ROCK)
TOUCH CONNORS
LISA GAYE
STERLING HOLLOWAY
DIST: CINEMAT. SELMAN LTDA.

ABRIGOS Y TRAJES

LOS MEJORES Y MAS BARATOS en Sastrería Gutiérrez

ALAMEDA con AHUMADA y AHUMADA 10

AL COMERCIO

Con motivo de la próxima Entrega y Revista Económica del Cuartel General de la II División de Ejército (6.o piso del Ministerio de Defensa Nacional) y Comandancia General de la Guarnición de Santiago, el 1.o-VI-957, todas las facturas pendientes deberán presentarse a la Sección IV "Administración" de esta Repartición, ANTES DEL 29 DEL MES EN CURSO, con el objeto de proceder a su cancelación, o para considerarla en el Balance respectivo.

EL COMANDANTE EN JEFE DE LA II D. E.

Santiago, 25 de mayo de 1957.

OFERTAS de Temporada

Chalecos, Chombas y Trajes de Lana

Completo surtido en chombas y chalecos para COLEGIALES. Modelos exclusivos para damas. Luzca mejor, a precios más bajos.

Descuentos para comerciantes

Fábrica de Tejidos "NANTES"

SAN ANTONIO 164 - SANTO DOMINGO 819 -

"RICARDO III", LA OBRA MAXIMA DEL CINE, MAÑANA EN EL WINDSOR

"Ricardo III", una de las más notables producciones de esta temporada, ha de monopolizar el total interés de los amantes del cine de primera calidad, ya que su tema, de elevado coeficiente intelectual y educativo, se basa en una de las máximas creaciones del poeta y dramaturgo sajón W. Shakespeare, quien ha dado a Inglaterra el mayor prestigio literario en el mundo entero.

Cabe destacar que en esta cinta se ha reunido lo más selecto de la escena británica, tales como Sir Lawrence Olivier, Sir Cedric Hardwicke, Sir Ralph Richardson, Sir John Gielgud y a Claire Bloom, la recordada compañera de Charles Chaplin en "Candilejas".

Grandes Películas S.R.L., Compañía que distribuye en Chile este film, anuncia con orgullo su estreno para mañana en la elegante sala del cine Windsor.

MANOLO GONZALEZ REAPARECIO CON MAS ENTUSIASMO AL LADO DE CATITA

Nuestro mejor humorista, Manolo González, debió abandonar por tres días sus actuaciones en Goyescas, debido a una repentina enfermedad, que, gracias a los cuidados médicos, fue salvada con rapidez, y es así como desde ayer lo tenemos nuevamente en el escenario del Bim Bam Bum, luciéndose al lado de Nini Marshall, con quien forma un dúo que hace reír al más serio de los espectadores. María de la Luz, Ricardo Jarquez, Milita Brandon, Raúl Díaz y Willy Villarroel son otras atracciones de este establecimiento.

VIDA DEL CANCILLER STRESEMANN FILMADA EN ESTUDIOS DE ALEMANIA

BONN.— (AFP).— (Intercontinentale).— La vida de un hombre político, sobre todo la de un personaje como Stresemann, puede evocarse en la pantalla de mil maneras. Por ejemplo, enfocándola desde un ángulo biográfico, o bien político, novelesco, sentimental, idealista, irónico, apasionado, violento... y muchas cosas más.

Por su parte, Alfred Braun, en su nueva película consagrada al Canciller y Ministro de Asuntos Exteriores de los años veinte, se ha esforzado en limitarse a la verdad histórica, en evocar con evidente preocupación de autenticidad el marco político en el que se desenvolvió la actividad del hombre que fue Stresemann, en reducir al mínimo el aspecto puramente biográfico, en hacer resaltar la personalidad del pionero de la idea europea, sin parar mientes en la psicología de su héroe ni en su vida privada.

Sin embargo, al objeto de satisfacer el anhelo del espectador, quien generalmente desea vivir, durante su velada de cine, una historia sentimental, el realizador ha introducido una pequeña intriga de amor entre un periodista chauvino, enemigo de Stresemann, pero más tarde partidario de las ideas del Ministro "europeo", y una mujercita llevada por el destino a ambicionar el acercamiento franco-alemán. Este personaje femenino lo protagoniza la actriz Anouk Aimée.

La película se inicia en aquel período de cien días, durante el que Gustavo Stresemann, Canciller del Reich, presidía un gobierno de "gran coalición", que abarcaba desde los conservadores hasta los socialistas. Recordemos al respecto que dicho Gobierno no se proponía en modo alguno preparar la vuelta de Alemania a la comunidad europea, sino todo lo contrario: el citado Gabinete se formó con el propósito de organizar la resistencia contra la ocupación francesa en el Ruhr y fue derribado cuando se tuvo que poner fin a tal resistencia, ruinosa para la hacienda del Reich.

Luego seguimos la carrera de Stresemann, que, tras su caída como Canciller, fue nombrado jefe de la diplomacia alemana: nuestro héroe permaneció a la cabeza del Ministerio de Relaciones Exteriores durante seis años, pese a los cambios de Gobierno. Stresemann se convirtió en el "europeo" evocado por la historia, precisamente durante ese período de 1923 a 1929: fue entonces el hombre de Locarno, el hombre de la reconciliación franco-alemana, el amigo de Briand, el tenaz defensor de los intereses alemanes y el audaz precursor de una idea que, por aquel entonces, parecía mucho más complicada que en nuestros días. A este respecto, el realizador del film ha sabido destacar el ánimo del estadista que, pese a sus orígenes derechistas, superó los prejuicios de su clase para encauzarse por un nuevo sendero.

El difícil personaje de Stresemann lo encarna, a maravillas, el popular actor Ernest Schroder, cuyo talento, e incluso cuyo aspecto físico se adaptan perfectamente a dicho papel. En las sesiones de la Sociedad de las Naciones, en el Reichstag, enfrentándose con los interpeladores, defendiendo su política contra los ataques de los que fueron sus amigos, o bien discurriendo con Arístide Briand, ese Stresemann sólido, idealista, quizá un poco más sólido e idealista que en la realidad, sabe convencer, impresionar y conmover. El Arístide Briand de la película lo encarna el actor Leonard Steckel, y la personalidad "cinematográfica" del famoso político francés corresponde bastante bien a la imaginada por los alemanes acerca de él —gran orador, artista, un tanto vanidoso, muy propenso a seguir las inspiraciones del momento—, mas, a juicio nuestro, el personaje parece incompleto, pues le han despojado de su aspecto serio, y de esas innegables cualidades de organizador y administrador que hicieron de Briand un gran jefe político.

Aparte de tales salvedades, no vacilamos en proclamar que esta obra es una de las mejores del cine alemán, una de las que pueden ocupar un honroso puesto en la producción europea e internacional.

Agencia de "La Nación"

ROBERTO CARRASCO ORTEGA

Arturo Prat 1561

RADIO - PROGRAMA DE HOY

CB 57 — AGRICULTURA
7.05 Desayuno en Cama.
9.00 Siete discos y un pick-up.
10.03 Discomentarios.
10.30 Este disco es mío.
11.30 Expreso de Melodías.
13.00 Audición Francia.
14.00 Comentarios Internac.
17.03 Música para Pequeños.
18.30 Club Musical Lucho Gatica
23.00 Tribunal Humano.

CB 62 — LA REINA
7.00 Alegre Despertar.
8.00 La Marcha del Mundo.
9.00 Concierto Matinal.
13.30 Concierto de Gala.
16.00 Tarde Selecta.
17.00 Bailando con La Reina.
19.15 La Hora del Rosario.
20.15 Audición Chileno-Alemana.
20.30 Márquele Preferencia.
22.00 Reportajes.

CB 66 — CHILENA
7.30 Noticiario.
9.00 Santoral.
10.00 Concierto Matinal.
11.00 Tío Remus.
13.30 Concierto.
16.30 Ecos de Broadway.
18.00 Bolsa y Noticias.
19.00 La Hormiguita Cantora.
21.45 Comentarios Internac.
22.35 Gran Concierto.

CB 70 — SANTIAGO
8.00 Y sonó el Despertador.
9.30 Exitos Internac.
12.00 Ritmo Tropical.
13.30 Música y Citas.
14.15 Yo lo conocí.
16.30 Buscando el Favorito.
18.00 Club de Baile.
19.00 Discos y Discófilos.
22.00 Anecdotario Musical.
23.30 Confidencias Medianoche.

CB 89 — CORP. DE COMERCIO
7.30 Cantando bajo la Ducha.
10.00 Nosotras, las Mujeres.
13.35 Gmo. Eduardo Feliú.
16.00 Conversemos.
17.00 King de los Discos.
18.00 Discorolandia.
20.10 Disco de la Suerte.
22.05 Club del Rock and Roll.
22.35 Bailables.
23.00 Concierto Nocturno.

CB 93 — NUEVO MUNDO
7.30 Primer Informativo.
9.30 Melodías Selectas.
10.30 Discoteca del Oyente.
14.05 Radioselecciones.
18.30 Aladino y su Cía.
19.30 Clarín de Gloria.
20.30 Cabalgata Deportiva.
21.30 Radioteatro.
22.00 Entretelones.
22.30 Residencial La Pichanga.

CB 97 — PRAT
8.00 Noticiario.
9.00 Rincón de On Nacho.
11.30 Apúrese con el Almuerzo.
14.00 Tierra Derecha.
17.30 Tío Guillermo.
19.00 Gran Radioteatro.
20.30 Sinopsis del Deporte.
21.30 Cuarteto América.
22.00 Clínica del Dr. Chamorro.
24.00 Noches de Gala.

CB 130 — PRES. BALMACEDA
6.30 Primer Informativo.
9.00 Crónica de Variedades.
10.30 Pandilla de don Tancredo.
14.30 Sala de Concierto.
17.30 Las Artes y las Letras.
19.30 La Nota Italiana.
21.30 Reportajes.
22.30 Radioteatro Histórico.
23.00 Bar Musical.
23.30 Música y Palabras.

CB 138 — CRUZ DEL SUR
8.00 Informativo.
9.55 Modas.
11.30 Selecciones Tropicales.
13.00 Solistas Populares.
14.00 Comentarios Políticos.
17.00 Buenas Tardes, Señora.
19.00 Música de Baile.
21.00 La Gran Aventura.
21.30 Tribuna Económica.
22.30 Magazine.

CB 146 — O'HIGGINS
8.00 Magazine Radial.
10.00 En el hogar de Uds.
12.00 Ritmos Tropicales.
13.00 No me escuche, por favor.
15.00 Su programa.
17.00 Tango-Club.
17.30 Vida de Carlos Gardel.
19.30 Laureles Olímpicos.
21.30 Clarín de La Cisterna.
22.00 Bailables.

DESTACAMOS PROGRAMAS DE MUSICA SELECTA:
CB 62: 9. 13.30. 16, 22.
CB 66: 10. 13.30. 21, 22.35
CB 70: 11.30, 15.30, 20.15, 22.30.
CB 138: 9.30 15. 17.30, 23.

al fin! DISCOS PHILIPS de alta fidelidad

Por primera vez en Chile

Pida una audición

Nocivos efectos de publicidad del cine abordan educadores alemanes

FRANCFORT.— (A. F. P.).— (Intercontinentale).— Un grupo de hombres de diversos orígenes se reunió recientemente en Nuremberg para juzgar sobre los estragos de cierta publicidad cinematográfica. Educadores, magistrados, psicólogos, sacerdotes de las religiones católica y protestante; representantes del cine, dirigentes de las organizaciones de padres de alumnos participaron en un debate público organizado por la institución de Ayuda a los Jóvenes de Baviera y las asociaciones femeninas de Nuremberg. El tema de la discusión fue el siguiente: "¿Debe mantenerse la actual publicidad cinematográfica?".

En su inmensa mayoría, los participantes reclamaron medidas —incluso legislativas y policíacas— con vistas a frenar los abusos publicitarios en el dominio del cine. La realidad es que, incluso films excelentes, aptos para todos los públicos, son anunciados a veces con imágenes y dibujos violentos, que no guardan relación alguna con la acción de las cintas. La entrada en las salas puede ser prohibida a los jóvenes, pero no hay nada que proteja a éstos contra los anuncios chillones que se fijan en las calles y en las carteleras.

DAÑO A LA JUVENTUD.— Según un ilustre psicólogo, que intervino muy activamente en el debate, los peligros que esa publicidad presupone para la juventud pueden resumirse así: excitación, crisis de conciencia, neurosis de diversos tipos. Un juez de un tribunal para jóvenes delincuentes definió la publicidad de ciertos films en estos términos: "Fuerza demoníaca que crea tipos inhumanos". Varios oradores reclamaron el boicot de ciertos cines.

Un representante del "Control del Cine" —organización cooperativa de la industria cinematográfica que concede calificaciones a los films y que impone, por medios de presión profesionales, modificaciones, cortes y, a veces, la eliminación de una producción—, asumió la defensa de la publicidad cinematográfica. Vale la pena hacer constar que la publicidad de los distribuidores de cintas se somete también al "Control del Cine", y que suele ser examinada por comisiones en las que los representantes del interés público son mayoritarios. Las normas aplicadas a los films son también válidas para las cintas de publicidad. Por lo demás, este representante del "Control del Cine" subrayó que los productores y distribuidores de films son hombres de negocios y que, por consiguiente, sería absurdo someterlos a restricciones que no se aplican a los otros comerciantes e industriales, por ejemplo, a los editores de revistas.

Finalmente, la asamblea se sumó al criterio moderado de los organizadores, los cuales dirigieron un llamamiento a los distribuidores, a los dueños de las salas, al "Control del Cine" y a la prensa, invitándoles a no tolerar la publicidad peligrosa para la juventud.

Guitart actuará mañana en la tarde en el Satch

Como es costumbre, en el SATCH hoy no habrá función, por ser lunes. Mañana en la tarde habrá una sola función, con la reposición de "Las manos de Eurídice", creación del actor español Enrique Guitart.

NOTAS DEL CINE AZTECA

AGUSTIN LARA, el famoso músico poeta que triunfa rotundamente en "Los chiflados del Rock'n Roll" tuvo la feliz ocurrencia de disfrazarse de Agustín Lara para poder divertirse en el reciente Carnaval de Veracruz sin ser molestado solicitándole autógrafos. Y lo logró, pues concurrió al Carnaval, de incógnito, portando una túnica de encapuchado y se cubrió el rostro con una máscara de plástico de su propia efigie, pues en México, se fabrican máscaras de famosos artistas, y así anduvo por todos lados, divirtiéndose en grande sin que nadie lo reconociera.

Inmenso y lujoso el Set, que se ha levantado en el foro seis de los Estudios Churubusco para la filmación de un número bailable de la película titulada "Concurso de Belleza", de Producciones Calderón. Cuando visitamos el foro en que se ha hecho una réplica exacta de un famoso centro noturno de Acapulco, vimos a más de 25 bellísimas bailarinas interpretando bailes modernos y sirviendo de marco a dos auténticas bellezas. Kitty de Hoyos y la despampanante debutante cuyo nombre es Bárbara de Cuba. Ni hablar, esta cinta es un auténtico desfile de mujeres bellas.

CINEMATOGRAFICA Filmex informa que para fines del presente mes se iniciará el rodaje de su producción titulada "A media luz los tres", en la que intervienen en los papeles estelares las famosos artistas, Arturo de Córdova, María Elena Márques, Lilia Prado Martha Roth y Sofía Alvarez, bajo la dirección de Julián Soler. Reconocida la fama del productor de esta empresa para seleccionar argumento y por la calidad de actores que intervienen en esta cinta, se espera que "A media luz los tres", sea otro triunfo de la Industria Fílmica Mexicana.

En los foros de San Angel Inn, vimos bellísima y atractiva a María Antonieta Pons que filma bajo la dirección de su esposo Ramón Pereda, la película titulada "La calculadora", que originalmente se llamó "Ella o el diablo". Junto con María Antonieta participan en los papeles estelares el conocido galán Joaquín Cordero y Raúl Meras. Este último de gran prestancia que inició su carrera artística en la televisión interpretando acertadamente al Capitán Cosmos.

ALBERTO DE MENDOZA, actor argentino que filma actualmente en México la película "La mujer marcada", sufrió un serio accidente automovilístico cuando se dirigía, precisamente a los Estudios San Angel Inn. Al ver que iba retrasado para iniciar su trabajo, imprimió mayor velocidad a su automóvil y chocó contra otro coche, resultando con una fractura en el cráneo, conmoción cerebral, contusión profunda de tórax y una herida en la frente de 15 centímetros que descubre el hueso. Aunque las lesiones ponen en peligro su vida se encuentra muy delicado. Por lo pronto la filmación se ha suspendido, faltando solamente dos días para terminarla.

HOY Cinelandia
¡Y TODA LA SEMANA! ROTATIVO DE 1 A 12 P.M.
UN RAMILLETE DE ALEGRIAS Y CANCIONES CON EL MALOGRADO IDOLO
Pedro INFANTE en
El INOCENTE
PEL MEX
con SILVIA PINAL y Sara García
Segunda Semana de Exhibiciones

HOY Maipo-Septiembre ROT. DE 2 P.M.
¡SUPER PROGRAMA!
BURT LANCASTER
HOMBRE HASTA EL FIN
CINEMASCOPE
DIANNE FOSTER-DIANA LYNN
¡TURBION
¡EXPLOSION
ROBINSON
RAFT
"CADA BALA UNA VIDA"
"ARTISTAS UNIDOS"
SE EXHIBEN LUNES, MARTES, MIERC. Y JUEVES

ROMA-CARRERA
ROT. DE 11 A.M.
ROT. DE 2 P.M.
HOY
PEREZ GALDOS
LIBERTAD LAMARQUE
HUGO DEL CARRIL en
MADRESELVA
ENRIQUE MUIÑO
MECHA ORTIZ
"El abuelo"
ESTAS PELICULAS SE EXHIBEN LUNES, MARTES, MIERCOLES Y JUEVES

mañana CIA NACIONAL DE TEATROS
CENTRAL-SANTA LUCIA
CERVANTES
"EL HOMBRE DEL BRAZO DE ORO"
¡LA PELICULA MAS DISCUTIDA..
UNA EXPERIENCIA INOLVIDABLE!
FRANK SINATRA
ELEANOR PARKER
KIM NOVAK
ARTISTAS UNIDOS

Con Arnold Stang, Darren McGavin, Robert Strauss, John Conte, Doro Merande, George E. Stone, George Mathews, Leonid Kinskey, Emile Meyer, Shorty Rogers, Shelly Manne Guión de Walter Newman & Lewis Meltzer - De la novela de Nelson Algren Música de Elmer Bernstein - Producida y dirigida por Otto Preminger - Distribuida por United Artists

6) ALHAJAS, JOYAS

¡NOVIOS! Para argollas, Fábrica Sotta. Nueva York 66. (6) H/O C

RELOJES, joyas, oro, boletos empeño, compro. San Antonio 40. (6) H/O C

13) ARTICULOS p. HOGAR

VENDO lámparas antiguas de pie. Precioso biombo pintado a mano; faroles antiguos, amoblado incrustado; varios objetos arte. Vitrina y buffet del Palacio Concha y Toro. Santo Domingo 672. Fono 397602. (13) 3-6 P.

14) ARTICULOS p. HOMBRES

FABRICA de calzado, vende directamente al público. Calzado para caballeros y niños "Good Year", plantillado a mano. N.o 27 al 30, $ 2.250; N.o 31 al 34, $ 2.550; N.o 35 al 38, $ 2.950; N.o 39 al 44, $ 3.750. Fábrica: General Gana 922, entre Arturo Prat y Chiloé. (14) 20-6 P.

17) ARRIENDOS BUSCAN

NECESITO un departamento de dos piezas con cocina. Maturana 33. (17) 28-5 P.

18) ARRIENDOS OFRECEN

DISPONIBLES piezas. Yrarrázaval 805. (18) 27-5 P.

30.— CITACIONES VARIAS.

PRIMERA COMPAÑIA DE BOMBEROS, "Deber y Constancia", Bomba Mapocho.— Cito a la Compañía a ejercicio para el lunes 27 del presente, a las 22 horas. Uniforme de trabajo. Punto de reunión: el Cuartel.— El ayudante. (30) 27-5 K.

OCTAVA COMPAÑIA DE BOMBEROS.— "La Unión es Fuerza".— Cito a la Compañía a ejercicio para el día miércoles 29 del presente, a las 22 horas. Uniforme de trabajo. Punto de reunión: el cuartel.— El ayudante. (30) 29-5 K.

CUERPO DE BOMBEROS DE ÑUÑOA.— De orden superior cito al Cuerpo a ejercicio general y repartición de premios para mañana domingo, a las 9.45 horas, y a sesión solemne para el lunes 27, a las 20 horas. Asistencia: uniforme de parada. Punto de reunión para el domingo, Escuela de Carabineros, y para el lunes: Cuartel General.— El secretario general. (30) 27-5 K.

CUERPO DE BOMBEROS DE ÑUÑOA. Cuarta Compañía "Centinelas del Fuego y de la Patria". Bomba "Colectividad Arabe".— Por orden del señor Director, cito a la Compañía a sesión ordinaria para el día martes 28 de mayo de 1957, a las 22 horas. Tabla: renuncias tenientes 1.o, 2.o, 3.o y maquinista, y elecciones a que hubiere lugar; admisión de voluntarios; asuntos varios; punto de reunión. el Cuartel.— El secretario. (30) 28-5 P.

33) COLEGIOS, INSTRUCCION

MODAS, corte y confección. Cursos rápidos. Profesora especialista. Alumnas confeccionan trajes primer mes. Clases diurnas, nocturnas. Diplomas válidos. Academia Nacional. Corte y Confección. Rosas 1353. (33) H/O C.

ESCRITURA máquina, contabilidad, aritmética, redacción, ortografía, cursos completos comercio, preparación comercial, oficinistas. Señoritas, mañanas; tardes, vespertinos, mixtos para empleados. Matrícula diariamente. Instituto Contabilidad, fundado 1922. Santo Domingo 1030. (33) 29-5 P.

DACTILOGRAFIA, taquigrafía, contabilidad. Rápidos, económicos, excelentes cursos. Instituto "Alonso Figueroa", Catedral 1257. (33) 8-6 P.

ESCUELA Peluquería, permanentes, belleza. Santo Domingo 1282. (33) 8-6 P.

33) COLEGIOS, INSTRUCCION

ACADEMIA Fénix, cursos modas, corte, confección, camisería, moda infantil, lencería, sistema moderno, rápido, facilísimo aprender. Enseñanza perfecta, eficiente. Prospectos. Santo Domingo 1030. (33) 30-5 P.

ESCUELAS Politécnicas "Díaz-Gascogne". Monjitas 341. Matrícula abierta en modas (corte y confección), moda infantil, cortador sastre, contabilidad, taquigrafía, peluquería completa (este curso, alumnas practican con público), etc. Enseñanza práctica, individual, rápida. Diplomas profesionales, internado femenino señoritas provincias. Establecimientos serios, de confianza, reconocidos oficialmente Supremo Gobierno. Fundados 1914. Pida prospecto. Unica dirección: Monjitas 341, teléfono 36856, casilla 2724. Sucursales Valparaíso, Iquique, República Argentina. (33) 28-5 P.

MODAS, corte, sastre, camisería, más rápida, económica, completa enseñanza. Diplomas. "Instituto Moderno", Santo Domingo 1282. (33) 8-6 P.

36) CONSEJOS UTILES

CONSULTORIO sentimental. Discreción y éxito seguro a sus problemas. Consulte hoy mismo, de 10-12.30 y de 14-20 horas. Esperanza 580. (36) H/O C.

37) CONSTRUCCION.

PUERTAS y ventanas, surtido completo en standard. Hacemos persianas de medida. Fábrica Record. San Diego 743. (37) H/O C

42.— DOCUMENTOS EXTRAVIADOS.

HABIENDOSE extraviado letra a favor de la Asociación de Fabricantes de Conservas por la suma de 2.273.605 pesos, con vencimiento al 12 de junio de 1957. Queda nula por haberse dado el aviso correspondiente. (42) 27-5 P.

HABIENDOSE extraviado cheque del Banco Popular Colombo-Chileno, serie F. N.o 14521, queda nulo, por haberse dado el aviso correspondiente. (42) 28-5 P.

51) IMPPRENTAS. GRABADOS

REVISTAS, libros, folletos, impresiones en colores, fotograbado. Talleres Gráficos LA NACION, Agustinas 1269. teléfono 82222. (51) H/O C

54) INSTALACIONES

$ 40.000, VENDO mesón vitrina con cuatro vidrios. Maturana 33. (54) 28-5 P.

55) JUDICIALES Y LEGALES

QUINTO JUZGADO CIVIL MAYOR Cuantía concedió posesión efectiva herencia intestada de Guillermo Mezzano Camino a Guillermo, Silvia, Jorge, Hugo, Germán e Inés Mezzano Lopetegui, sin perjuicio derechos cónyuge, Elena Lopetegui Yeager. Inventario solemne practicaré 28 actual, 15 horas.— Secretario. (55) 24, 25 y 27-5 P.

QUINTO JUZGADO CIVIL MAYOR Cuantía amplió auto posesión efectiva herencia intestada de Clara Rosa San Martín San Martín, concediéndola también a Rosa Lidia Navarrete San Martín.— Secretario. (55) 24, 25 y 27-5 P.

QUIEBRA FABRICA DE VIDRIOS Fadevil Ltda.— Quinto Juzgado Civil.— Por resolución de 3 de mayo de 1957, túvose por agregado a estos autos inventario confeccionado por el Síndico.— El secretario. (55) 24, 25 y 27-5 C.

PRIMER JUZGADO CIVIL, RESOLUCION dieciséis [illegible] presente año, concedió posesión efectiva herencia intestada Darío Valenzuela Otaiza a Darío y Cristina Valenzuela Gómez, sin perjuicio derechos cónyuge sobreviviente, Rosa Gómez viuda de Valenzuela.— El secretario. (55) 25, 27 y 28-5 P.

MINISTERIO DE OBRAS PUBLICAS
DIRECCION DE ARQUITECTURA
Solicítanse Propuestas Públicas

para el suministro e instalación de una Caldera a Petróleo para ser instalada en la ESTACION VITIVINICOLA DE CAUQUENES.

Las Propuestas se abrirán en la Sala de Despacho del señor Arquitecto Jefe del Departamento de Construcciones el día 5 de junio próximo a las 16 horas.

Bases y antecedentes se podrán consultar en el Archivo Técnico de la Dirección.

SANTIAGO, 20 de mayo de 1957.

EL DIRECTOR DE ARQUITECTURA.

DIRECCION GENERAL DE TIERRAS Y BIENES NACIONALES
ARRENDAMIENTO DE LOTES FISCALES

De conformidad a la Ley 6152 y Decretos Supremos N.os 371 y 462 de fechas 5 y 28 de marzo del año en curso, se encuentran para el arrendamiento en la Isla de Tierra del Fuego, Magallanes, los lotes de tierras fiscales siguientes:

LOTES DE CLASIFICACION TIPO a) DEL PLANO 51 DE MAGALLANES:

Con superficie de 2.545 Hás. c/u. lotes N.o 1, 2 y 3.

Con superficie de 2.500 Hás. c/u. lotes N.o 4, 5, 6, 7, 8, 9, 10, 11, 12, 13, 14, 15, 16, 17, 18, 19, 20, 21, 22, 23, 25, 26, 27, 28, 29, 30, 31 y 32.

Con superficie de 2.480 Hás. Lote N.o 24.

LOTES DE CLASIFICACION TIPO a) DEL PLANO N.o 52 DE MAGALLANES:

Con superficie de 2.500 Hás. c/u: Lotes N.o 1, 2, 3, 4, 5, 6, 8, 9, 10, 11, 19 y 20.

LOTES DE CLASIFICACION TIPO b) DEL PLANO N.o 52 DE MAGALLANES:

Con superficie	de	3.050	Hás.	c/u.	lotes	21 y 22.
"	"	" 3.060	"	"	"	13, 17 y 18
"	"	" 3.100	"	"	"	14.
"	"	" 3.120	"	—	"	23.
"	"	" 3.600	"	"	"	12.
"	"	" 3.640	"	"	"	28, 29 y 30.
"	"	" 3.940	"	"	"	33 y 34.
"	"	" 4.000	"	"	"	24, 25, 31, 32 y 36.
"	"	" 4.050	"	"	"	15 y 16.
"	"	" 4.080	"	"	"	35 y 37.
"	"	" 4.360	"	"	"	26, 27, 38 y 39.

Los lotes tipo a) tienen una capacidad máxima de un lanar por Há; los lotes tipo b) tienen capacidad máxima de 0.65 lanar por Há.

Los interesados deberán presentar en papel sellado con $ 20 de impuesto, una solicitud por cada lote que deseen arrendar, en la Oficina de Partes del Ministerio de Tierras y Colonización, (Teatinos 254) o en la Inspección de Tierras de Magallanes, acompañando los siguientes antecedentes, antes del 18 de junio próximo:

a) Certificado de nacimiento.
b) Certificado de matrimonio.
c) Certificado de nacimiento de los hijos.
d) Certificado de antecedentes.

Las condiciones principales del arrendamiento, serán las siguientes:

a) Pago anticipado de la renta anual de arrendamiento.
b) Garantía equivalente al valor de las mejoras fiscales, para responder a la conservación de ellas.
c) Garantía equivalente a la renta de un año, para responder al cumplimiento del contrato.
d) Trabajar personalmente el lote o por intermedio de encargado, que obre bajo su vigilancia inmediata.
e) Renunciar a su cargo de funcionario público, semi-fiscal, municipal o particular, si lo tuviere.
f) Obligación de construir mejoras consistentes en cercos, casas, galpones de esquila, baños para ganado, etc., que quedarán a beneficio fiscal al término del contrato, cualquiera que sea la causa que lo produzca.

Mayores antecedentes se proporcionan en la Dirección General de Tierras y Bienes Nacionales, Departamento de Bienes Nacionales, calle Teatinos 254, 3.o piso, de 15 a 18 horas, y en la Inspección de Tierras de Magallanes, Punta Arenas.

EL JEFE DEL DEPARTAMENTO DE BIENES NACIONALES.

Santiago, 17 de mayo de 1957.

TARZAN — 4885 EL RIO Por Edgard Rice Burroughs

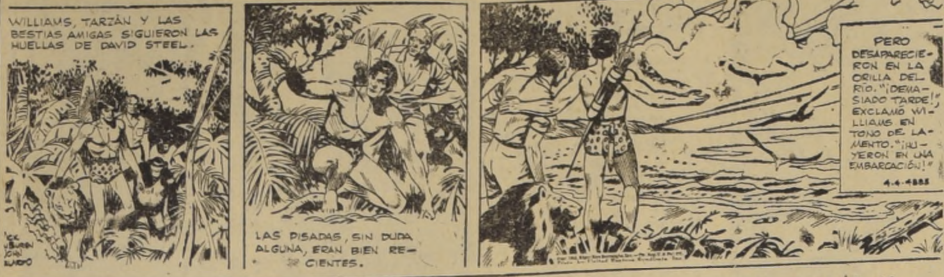
WILLIAMS, TARZÁN Y LAS BESTIAS AMIGAS SIGUIERON LAS HUELLAS DE DAVID STEEL.
LAS PISADAS, SIN DUDA ALGUNA, ERAN BIEN RECIENTES.
PERO DESAPARECIERON EN LA ORILLA DEL RÍO. "¡DEMASIADO TARDE!", EXCLAMÓ WILLIAMS EN TONO DE LAMENTO. "¡HUYERON EN UNA EMBARCACIÓN!"
4-4-4885

DICK TRACY Por Chester Gould

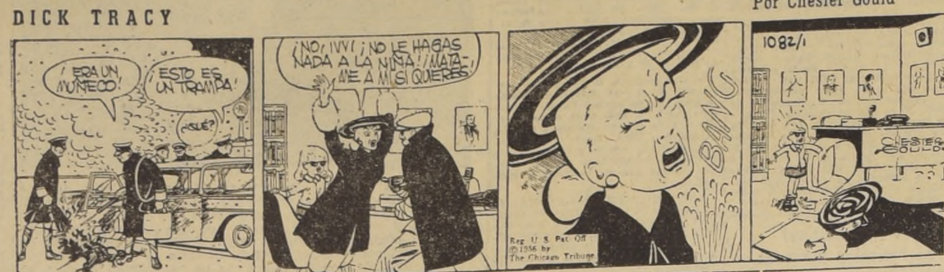
¡ERA UN MUÑECO!
ESTO ES UN TRAMPA!
¿QUÉ?
¡NO, IVY! ¡NO LE HAGAS NADA A LA NIÑA! ¡MÁTAME A MÍ SI QUIERES!
BANG
1082/1
CHESTER GOULD
Reg. U. S. Pat. Off. © 1956 by The Chicago Tribune

RAMONA Por Lino Palacio

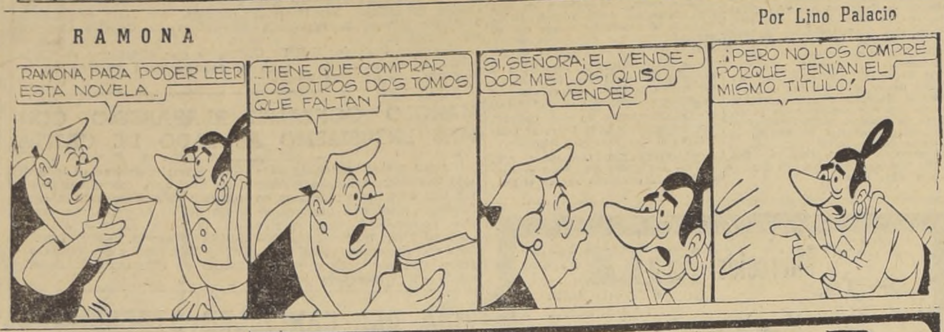
RAMONA, PARA PODER LEER ESTA NOVELA...
...TIENE QUE COMPRAR LOS OTROS DOS TOMOS QUE FALTAN.
SI, SEÑORA; EL VENDEDOR ME LOS QUISO VENDER
...¡PERO NO LOS COMPRÉ PORQUE TENÍAN EL MISMO TITULO!

55.—JUDICIALES y LEGALES

SEGUNDO JUZGADO CIVIL CONCEDIÓ a Luz Estela y Primitiva de Carmen Díaz Frictis, posesión efectiva herencia intestada fallecimiento Ederlinda Ester Díaz Varas, sin perjuicio derechos cónyuge, Otilio Humberto Sotomayor. (55) 24, 25 y 27-5 P.

QUIEBRA AMADA Y ADELA FLORES.— Cuarto Juzgado Civil de Mayor Cuantía. En solicitud presentada por las fallidas pidiendo sobreseimiento definitivo en autos de su quiebra fundado en el desistimiento de don Francisco Fuente, titular de todos los créditos verificados, proveyóse.— "Santiago, 23 de mayo de 1957. A lo principal, notifíquese de conformidad con el artículo 135 de la Ley de Quiebras. Al primer otrosí, como se pide. Al segundo téngase presente. Abraham Meersohn, juez.— Francisco Pérez, secretario. (55) 25, 27 y 28-5 P.

QUINTO JUZGADO CIVIL MAYOR Cuantía amplió posesión efectiva herencia intestada de Víctor Manuel Garrido Cancino concediéndola también a Lucía Gabriela Garrido González.— Secretario. (55) 25, 27 y 28-5 P.

QUIEBRA FABRICA DE VIDRIOS Fadevil Ltda.— Quinto Juzgado Civil de Mayor Cuantía de Santiago, por resolución 4 de mayo 1957, mandó tener presente verificación extraordinaria crédito de don Carlos Thomas Souper, consistente letra protestada por $ 42.588.— El secretario. (55) 24, 25 y 27-5 P.

QUINTO JUZGADO CIVIL MAYOR Cuantía concedió posesión efectiva herencia de María Alicia Ramírez Ruz a herederos testamentarios Rosa Hermosina Ruz Vargas, José Octavio y María Angélica Román Ramírez y Eliana del Carmen Ramírez Silva. Inventario solemne practicaré 29 actual, 15 horas.— Secretario. (55) 25, 27 y 28-5 P.

AGENDA

SANTOS DE HOY JUAN BEDA

SANTOS DE MAÑANA LUCIANO

El TIEMPO

(Redactado a las 20 horas del día 26 de mayo de 1957)

Lluvias, con vientos de regular fuerza, se han estado registrando desde la zona central al sur. En la costa del centro los vientos soplaron con más intensidad. El norte del país se mantuvo con tiempo favorable, observándose nublados locales y parciales, mientras que en el territorio antártico se produjeron nevadas.

APRECIACION GENERAL

Las zonas central y sur se mantendrán con mal tiempo y lluvias, esperándose que las precipitaciones se propaguen hasta la provincia de Coquimbo. El norte del país continuará bueno, con algunas nubosidades, mientras que el extremo austral estará afectado por un nuevo sistema frontal.

ARICA A COQUIMBO: Bueno. Nublados locales y parciales. Vientos del oeste y suroeste. Variable en Coquimbo.

ACONCAGUA A MAULE: Mal tiempo. Lluvias y vientos del norte.

CORDILLERA CENTRAL: Nevada.

ÑUBLE A CHILOE: Mal tiempo. Lluvias y vientos del norte y noroeste.

GUAFO A EVANGELISTAS: Lluvias en el norte de la zona. Variable en el resto, con tendencia a malo. Vientos del norte y noroeste.

PUNTA ARENAS: Precipitaciones.

Guía de URGENCIA

ASISTENCIA PUBLICA. — Central, San Francisco 85, fono 69191; Posta N.o 2 (Maule-Chiloé), 50061; Posta N.o 3 (Compañía-Chacabuco), 91011; Posta N.o 4 (Irarrázaval - Villaseca), 43360; Posta Providencia (Manuel Montt 303), 45671; Posta San Miguel (Gran Avenida 3204), 51454; Posta La Cisterna (Esperanto 0115), fono 23, La Cisterna.

CARABINEROS. — Prefectura General, 60151; Radiopatrullas, 62261.

BOMBEROS.— Santiago, 61171; La Cisterna, 166; Ñuñoa, 46207; Quinta Normal, 90114; San Miguel, 53020.

TERRITORIO ANTARTICO: Nevadas.

INFORMACIONES DE SANTIAGO

Temperatura del aire (día 26).— Máxima: 11,9 grados C. a las 12 horas 15 minutos.— Mínima: 7,5 grados C. a las 8 horas.

SOL (día 27).— Salida a las 7 horas 36 minutos.— Puesta a las 17 horas 44 minutos.

LUNA (día 27).— Salida a las 5 horas 38 minutos.— Puesta a las 16 horas 30 minutos.

FASE: Luna nueva el día 29.

TIEMPO PARA SANTIAGO

Lluvia.

Turno de FARMACIAS

De 25 de mayo a 1.o de junio

Imperial, Vivaceta 2899; Universitaria, Avda. Universitaria 784; Independencia, Independencia 294; González, Prieto 1700; Conchalí, Recoleta 2850; El León, San Pablo 2196; Chacabuco, Chacabuco 64; Plaza Garín, Plaza Garín 203; Lo Franco, Carrascal 4598; Lourdes, San Pablo 4313; Roma, B. O'Higgins 3702; Eugenín, Avda. España 289; Progreso, Cochrane 1753; Española, Puente 818; San Diego, San Diego 889; Acuña, San Diego 1432; San Agustín, Vicuña Mackenna 490; Iris, Avenida Matta 402; Berna, Casablanca 2424; Burgos, Cuarta Avenida 1402; Roca, San Joaquín 2299; Compañía, Quemchi 5956; Los Leones, Providencia 2415; Lo Castillo, Francisco de Aguirre 4735; Santa Julia, Yrarrázaval 3800; Julca, Avenida Condell 1278; Farellones, Las Carretas 2383; La Reina, Larraín 6208.

NOTA.— El artículo 61 del Reglamento de Farmacias, el turno nocturno es sólo para el despacho de recetas y el expendio de medicamentos de urgencia, y será atendido después de las 21 horas por la rejilla correspondiente.

GUIA PROFESIONAL

ABOGADOS

SANCHEZ DEL POZO
Especialmente asuntos y juicios matrimoniales, posesiones efectivas, particiones. Moneda 1137, oficina 78, fono 80313. 10-12.30 y 17.30-19 horas. (GP) H/O P.

MANUEL CARTES
Nulidades matrimonio. Divorcios. Particiones. Huérfanos 1294. 64559. (GP) H/O C.

MESA Y GUERRERO
Abogados. Nulidades matrimonio, exclusivamente. Estado 152, oficina 811. 11-13, 18-20 horas. (GP) H/O C.

ELIAS NEGHME RODRIGUEZ
Juicios del trabajo. Ahumada 131. Oficina 318. Fono 88387. (GP) H/O C.

ROBERTO SANHUEZA
Nulidades matrimonio. Divorcios, particiones. Bandera 465. (GP) H/O C.

LAURA MULLER
Toda clase de juicios. Cuenta abogados competentes. Moneda 1137, oficina 66, fono 89917. (GP) H/O C.

ADRIAN MOLINA
Abogado. Huérfanos 1294. Oficina 42. (GP) 30-5 C.

DENTISTAS

Dr. MUÑOZ MUJICA
Cirujano dentista. Prótesis, puentes. Ahumada 312. Oficina 717. Teléfono 67815. (GP) H/O C.

DENTISTAS

CLINICA DENTAL "CENTRAL"
Prótesis inmediata. Trabajos urgentes. Pida consulta a toda hora. Compañía 1068, oficina 1103, teléfono 85702. (GP) H/O C.

MATRONAS

SEÑORA PHERINY
Lord Cochrane 95. (GP) H/O C.

TERESA SANTANDER
Salvador Sanfuentes 2141. Fono 65858. (GP) 31-7 P.

SEÑORA MORAL
Regresó de Estados Unidos, últimos adelantos, casos urgentes. Merced 268 - Depto. 11. (GP) 3-6 P.

MEDICOS

DOCTORA NAVARRETE
Partos y ginecología. Consultas de 16 a 19 horas. Vicuña Mackenna 315. Teléfono 85912. (GP) H/O C.

Dr. GUTIERREZ
Vías urinarias, venéreas. Presidente Ríos 33, oficina 22. Alameda, entre San Francisco y Santa Rosa. 15-17 horas. Teléfono 397981. (GP) 8-7 P.

MEDICOS

Dra. LUISA PACHECO PIZARRO
Médico cirujano. Señoras y niños. Consultas de 15 a 18 horas. Nataniel 475. Fono 86762. (GP) H/O K.

Dr. GASTON RAMIREZ
Piel. Manuel Rodríguez 56. Fono 68823. (GP) H/O C.

DOCTOR GALLEGUILLOS
Rayos X, aparato digestivo, hígado, corazón, pulmón. Consultas, 17-18 horas. Alameda 1175, departamento 730. Teléfono 74731. Fuera de hora, 80691. (GP) H/O C.

CLINICA BERMAN
Victoria 1094, esquina San Diego. Teléfono 53000. MEDICINA, cirugía, ginecología, piel, venéreas, ojos, oídos, nariz, garganta. Rayos X, ultratermia, ultravioleta, nebulizaciones, dentistas. (GP) H/O C.

Dr. GORGEWSKY
Rayos X. Estómago, hígado, broncopulmonares, diabetes. Compañía 2291, (86859). 14 a 17 horas. (GP) 10-6 P.

THOMPSON SCHWARZENBERG
Metabolismo, impotencia, obesidad, glándulas. Merced 486-A. (GP) 28-7 P.

ABDELKARIM DAVIS
Señoras: ginecología, sexología, psiconeurosis. Consultas de 3 a 7. Huérfanos 2084. (GP) 31-5 P.

MEDICOS

DOCTOR HECTOR VARGAS
Oído, nariz, garganta. San Isidro 690. Consultas: 3.30-4.30. (GP) 11-6 P.

GONDOS
Huesos, articulaciones, fracturas, reuma. Defectos caderas, pies. Phillips 16. 82351. (GP) H/O C.

CAHUAS
Alergias, asma, rinitis, urticaria, eczema, reumatismo. Carmen 765. 16-18 horas. (GP) 28-6 P.

PRACTICANTES

LUIS ALDUNATE
Curaciones, inyecciones, especialista vías urinarias, previa indicación médica. Teatinos 248. Fono 60828. Cerca Hotel Carrera

ESCOBAR
Tratamientos. Huérfanos 757. 36082. (GP) 24-6 P.

LABORATORIOS DENTALES

"RAPIDO"
Soldaduras dentales, terminamos una hora (incluso sábado). Pasaje A. Edwards 29, oficina 111, entrepiso. Entrada por Huérfanos 1011. Teléfono 67378. (GP) H/O C.

CORPORACION DE LA VIVIENDA
PROPUESTAS PUBLICAS

Solicítanse propuestas públicas, a suma alzada, para la construcción de la Población "5 de Abril", Comuna de Maipú para el SERVICIO DE SEGURO SOCIAL, compuesta de 103 viviendas unifamiliares de un piso.

Podrán optar a la presente licitación los contratistas inscritos en el Registro Especial confeccionado por este Organismo y que hayan sido notificados al respecto.

Las propuestas se abrirán el día 10 de junio del presente año, a las 11 horas en la Oficina del Jefe del Departamento Técnico.

Bases, especificaciones técnicas, presupuesto oficial y planos, podrán solicitarse en la Secretaría de la Sección Estudios de esta Corporación, calle Arturo Prat 48, 5.o piso, a contar desde el 28 de mayo en curso.

SANTIAGO, mayo 22 de 1957.

ORLANDO LATORRE GONZALEZ
Vicepresidente Ejecutivo

CORPORACION DE LA VIVIENDA
PROPUESTAS PUBLICAS

Solicítanse propuesta públicas, a suma alzada, para la construcción de la Población "Quillota II", Sector II de Quillota, para el SERVICIO DE SEGURO SOCIAL, compuesta de 98 viviendas unifamiliares de 1 y 2 pisos y 3 locales comerciales.

Podrán optar a la presente licitación los contratistas inscritos en el Registro Especial confeccionado por este Organismo y que hayan sido notificados al respecto.

Las propuestas se abrirán el día 17 de junio del presente año, a las 11 horas en la Oficina del Jefe del Departamento Técnico.

Bases, especificaciones técnicas, presupuesto oficial y planos, podrán solicitarse en la Secretaría de la Sección Estudios de esta Corporación, calle Arturo Prat 48, 5.o piso, a contar desde el 31 de mayo del presente año.

SANTIAGO, mayo 22 de 1957.

ORLANDO LATORRE GONZALEZ
Vicepresidente Ejecutivo

55.—JUDICIALES y LEGALES

NOTIFICACION. — QUINTO JUZgado Civil Mayor Cuantía ordenó citar acreedores de Martín Durán Reynoso, audiencia 10 junio próximo, 15 horas, a fin determinar procedimiento en liquidación de bienes y pago de deudas.— Secretario. (55) 25 y 27-5 P.

QUIEBRA JORGE KANDALAFT RAched. Quinto Juzgado Civil. Por resolución de fecha 20 de mayo de 1957 túvose por ampliada la nómina de los créditos reconocidos en esta quiebra con el crédito valista verificado extraordinariamente y no impugnado por don Franklin Solar, ascendente a $ 160.507.— El secretario. (55) 29-5 C.

QUIEBRA BALNEARIO QUILIMARI Azócar. — Segundo Juzgado Civil. Por resolución de fecha 10 de mayo de 1957, se tuvo por ampliada nómina de créditos reconocidos en esta quiebra, con el valista por 1.200 pesos, verificado por don Hernán Herrera.— El secretario. (55) 29-5 C.

POR RESOLUCION JUZGADO DE Letras de Caupolicán citóse a comparendo para el día 18 de junio próximo a las 10 horas, comuneros canal Lo de Lobos, objeto constituir comunidad.— El secretario. (55) 27-5 P.

PRIMER JUZGADO CIVIL DE MAyor Cuantía, resolución de 9 de mayo del presente año concedió posesión efectiva herencia intestada de Rafael Valenzuela Galarce a sus hijos Regina, Jaime Cleonardo, Oscar Eduardo, Soledad Eunice y Mario Fernando, y a sus nietos Zulinda, Magali y Rafael Valenzuela Gallegos. Practicaré inventario solemne el 1.o de junio del presente año, a las 11 horas, en mi oficina, Bandera 342.— El secretario. (55) 25, 27 y 28-5 K.

63) MAQUINA OFICINA

COMPOSTURAS máquinas escribir, sumadoras, calculadoras, Talleres "Continentales", Bandera 517, teléfono 85479 (63) 30-5 P.

79) OCUPACIONES OFRECEN

FABRICA de calzado necesita cortadores cuero, aparadoras y envasadoras. Arturo Prat 991. (79) 28-5 P.

81) PERMUTAS DIVERSAS

PROFESORA parvularia, actualmente en Grupo Escolar de Arica desea permutar cargo con profesora misma clase residente en Santiago. Tratar pormenores por carta o personalmente en Octava Avenida N.o 1380, de 12 a 14 horas. (81) 29-5 P.

89) PROPIEDADES VENDEN

COMPRE una parcela forestal, la riqueza del futuro, con $ 2.500 mensuales. Pida folleto gratis a Ossandón. Nueva York 25, Santiago. (89) 18-6 C.

89) PROPIEDADES VENDEN

500.000 CONTADO, 700.000 facilidad, vendo. Urmeneta 368. Dueño, Montecario 35. (89) 27-5 P.

92) RADIOS Y FONOGRA

VENDO radioelectrola, linda
normando, sólo $ 62.000, con
discos automático, cambiador
discos. Llamar 397602, desde el
nes 27 adelante. (92) 27-

94.— REMATES.

REMATE.— ANTE CUARTO JU
do Civil Mayor Cuantía esta
12 junio próximo, 15 horas,
rase propiedad ubicada en ca
to 77 y 77-A, inscrita fs.
mero 14222, Registro Propieda
Santiago, con 8.60 metros fr
19.30 metros fondo. Mínimo:
Garantía, $ 99.000. Demás
antecedentes, Secretaría Juzga
tos 133672, "Valenzuela con
nos", Ejecutivo.— Secretario.
(94)

CONTINUACION REMATE DI
mires, orden señores Jorratt
zález, lunes 27, a las 10 y
ras. Alameda 3045. A la
Isaac Vilches, martillero p

AVISO DE REMATE.— EN SAN
tín N.o 148, Santiago, ante
llero Armando Malocco, efectua
de junio de 1957, a 10.30 hor
mate especies embargadas a
res indicase: Miguel Cortez
una radio "Philips" N.o
Espejo Cruzat, un reloj pulse
jer "Ardan" N.o 818; Olegar
Campo Silva, un triciclo
José Carafi Bonastre, una
calculadora con estuche
Ramón del Plano Gutiérrez,
dro al óleo, pintor Pacheco
rano; Guillermo Leesser Palma
meril con motor "Solar";
del Campo, dos mesitas
de centro; María Espinoza
una cómoda, un catre bronce,
tufa a parafina; Héctor Figueroa
tanilla, un atril de máquina
radora marca R. P. M.
Luis A. Rieloff Vargas,
"R. C. A. Victor" N.o
Rojas Newson, una romana
modelo 4440, N.o 493; Alejandro
mírez Gajardo, una radio "R. C
Victor" N.o 35434. (94)

REMATE CASIMIRES. —
señor José Jorratt, San Diego
días 23, 24, 25, 26, 27, 28,
y 31 del presente. De 11 de la
ñana y 6 de la tarde.
Gran surtido cortes casimires,
vista.— Manuel Montero, mar
ro público. (94)

REMATE.— ANTE QUINTO
gado Civil Mayor Cuantía
se 18 junio próximo, 15 horas,
piedad ubicada calle Avda.
314. Mínimum subasta, $
Boleta bancaria orden Juzgado
por ciento mínimum. Demás
juicio "Banco del Estado con
— Secretario. (94)

95) RESIDENCIALES

PIEZAS, pensión, Recibo
Huérfanos 1393. (95)

97) SASTRERIA

SASTRERIA Salazar, caballeros,
ños, extenso surtido, corte
Precios incompetibles, Avenida
nardo O'Higgins 2783, esquina
tad. (97)

CASIMIRES desde $ 1.150 el
Depósito directo de fábricas,
Salazar, Avenida Bernardo O'
2783, esquina Libertad. (97)

Caja de Retiros y de Previsió
Social de los FF. CC. del Estad

Se abre la recepción de solicitudes para postular a
casas adquiridas por la Caja a la CORVI, ubicadas
QUILLOTA, Población N.o 2.

Los requisitos que deberán cumplir los interesa
rán los siguientes:

1.o—Trabajar en el sector comprendido entre las
nes de San Pedro y La Cruz.

2.o—Presentar solicitud de compra en el formulario
proporcionará la Caja.

3.o—Acreditar la renta mensual afecta al 5%, los años
servicio y las cargas familiares por las que perci
asignación, en formulario que proporciona la Caja.

4.o—La certificación de los datos anteriormente señalados
deberá ser hecha por un jefe responsable de la Em
presa, y la Caja se reserva el derecho de verificació

5.o—El plazo de recepción de solicitudes vence el
junio próximo. Las solicitudes deberán presentarse
las Oficinas de la Caja de Valparaíso o Santiago.

VICEPRESIDENTE EJECUTIVO

DIRECCION GENERAL DE TIERRAS
Y BIENES NACIONALES

ARRENDAMIENTO LOTE FISC

Se encuentra para arrendamiento en el Departamento de
del Fuego, Provincia de Magallanes, el siguiente lote fiscal:
Lote N.o 67 — Plano 13 — Tipo b) — 4.100 Hás. ubicado en
Felipe y Springhill.

Las solicitudes se reciben en la Oficina de Partes del Ministerio
de Tierras y Colonización (Teatinos 254), y en la Inspección de
de Magallanes, Punta Arenas, dentro del plazo de 30 días a contar
de esta fecha.

Mayores antecedentes en la Dirección General de Tierras,
mento de Bienes Nacionales, calle Teatinos 254, 3er. piso, Santiago,
la Inspección de Tierras de Magallanes, Punta Arenas.

Dirección General de Tierras y Bienes Nacionales.
El Jefe del Departamento de Bienes Nacionales.
Santiago, 20 de mayo de 1957.

MINISTERIO DE OBRAS PUBLICAS
DIRECCION DE ARQUITECTURA
SOLICITANSE PROPUESTAS PUBLI

Para la ejecución de la obra gruesa del Pabellón
del LICEO DE NIÑAS DE PUNTA ARENAS, con un presu
oficial de $ 27.464.138.

Las Propuestas se abrirán en las Salas de Despacho del
Intendente de la Provincia de Magallanes y del Director
quitectura de esta ciudad, el día 19 de junio próximo
horas.

Bases y demás antecedentes se podrán consultar en el
chivo Técnico de la Dirección.

SANTIAGO, 15 de Mayo de 1957.

EL DIRECTOR DE ARQUITECTURA

MINISTERIO DE OBRAS PUBLICAS
DIRECCION DE ARQUITECTURA
Solicítanse Propuestas Públicas

para la ejecución de la obra gruesa de la TESORERÍA
PROVINCIAL DE LEBU, con un presupuesto oficial de
$ 18.490.878.

Las propuestas se abrirán en las Salas de Despacho
del señor Intendente de la Provincia de Arauco y del Di
rector de Arquitectura de esta ciudad, el día 7 de junio
próximo, a las 16 horas.

Bases y demás antecedentes se podrán consultar en el
Archivo Técnico de la Dirección.

SANTIAGO, 15 de mayo de 1957.

EL DIRECTOR DE ARQUITECTURA

TALLER DE FOTOGRABAD

SE EJECUTAN TRABAJOS
CLISES Y TRICOMIAS.
VARIEDAD DE TRAMAS.

DIARIO "LA NACION"
AGUSTINAS 1269 — FONO 8

GUIA DEL ESPECTADOR

TEATROS

ANTONIO VARAS.— Descanso.

CAMILO HENRIQUEZ.— V. La jaula en el árbol.

CAUPOLICAN.— N.: Octava rueda del Campeonato Latinoamericano de Box Amateur.

COUSIÑO.— Cía. de Revistas Picaresque.

IMPERIAL.— Cía. de Revistas Pigalle.

L'ATELIER.— Conjunto Arlequín en Doña Tierra.

MARU.— Cía. de Américo Vargas, en La muerte vino a cenar.

OPERA.— Cía. de Revistas Bim, Bam, Bum.

PETIT REX.— V. y N.: En un rincón de París.

SATCH.— Enrique Guitart en Las manos de Eurídice.

TALIA.— Descanso.

CINES

ALAMEDA.— M., V. y N.: Revista Mágica y La muerte de Frankestein.

ALCAZAR.— V. y N.: Sendas amargas.

ALMAGRO.— R.: Los ojos dejan huellas, Destinos de dos vidas, y Mi cara mitad.

AUDITORIUM.— R.: El guardián enmascarado y Noticiarios.

AMERICA.— R.: La vanguardia, Maclovia y La insaciable.

ANDES.— R.: El caso Maurizius, Adorables criaturas y Agregados.

APOLO.— R.: La mujer serpiente, Lucha sin cuartel y Noticiarios.

ASTOR.— M., V. y N.: Oklahoma, Noticiarios y Agregados.

AVDA. MATTA.— R.: Sucedió en Hollywood, El Rey, El ángel caído y Noticiarios.

BANDERA. — M., V. y N.: La historia de mi pasado.

BALMACEDA.— R.: La dama desnuda, Tarántula y Sinopsis.

BAQUEDANO.— R.: Tierra de los faraones, El guardián enmascarado.

BLANCO ENCALADA.— R.: Páginas de mi vida, Eduardo mi hijo, La eterna ilusión y Noticiarios.

BRASIL.— R.: La mujer del río, y Abajo el telón.

CAPITOL.— R.: La mujer X, Para siempre amor mío y Cadáveres atómicos.

CABRERA.— R.: Madreselva, El abuelo y Noticiarios.

CENTRAL.— 15, 18.30 y 21.45 horas: La mala semilla.

CERVANTES. — 15, 18, 20.15 y 22.30 horas: Viejas leyendas Checas.

CINELANDIA.— R.: El inocente fría y Agregados.

CITY.— R.: Asesino a sangre fría y Noticiaros.

COLON.— R.: El retrato de Dorian Gray, Traición de mujer, Una mujer decente y Noticiarios.

CONTINENTAL.— M., V. y N.: La corrida de toros y Noticiarios.

CLUB DE SEÑORAS.— R.: Que seas feliz, Torrente de oro y La mujer del río.

DANTE.— V. y N.: Mujercitas y Noticiarios.

EGAÑA.— V. y N.: El gran juego, Las tres hijas de Eva.

EL GOLF.— M., V., S. y N.: Las dos verdades y Fruto del pecado.

EL SALTO.— R.: Sin miedo y sin tacha, La ilegítima y Tanganyika.

ESMERALDA.— R.: La lanza rota, De pícaro a pícaro y Mi vida por la tuya.

FLORIDA.— R.: Estrella roja.

GRAN AVENIDA.— R.: La victoria de Lassie, Ivanhoe y Cómicas con los tres chiflados.

HOLLYWOOD.— R.: Yo el jurado, Recién casados y Sensualidad.

IDEAL CINEMA.— R.: Cadáveres atómicos, La mujer X, y Para siempre amor mío.

IRIS.— R.: Hienas humanas, Teodora y Después de la tormenta.

ITALIA.— R.: Proceso a la ciudad, Tormento, Fanfán la tulipe.

LA PALMILLA.— R.: La llanura púrpura y Currito de la cruz.

LAS LILAS.— V., N.: Sed de vivir y Noticiarios.

LIRA.— R.: El robo del siglo, La calle sin ley y La fuerza del deseo.

LIBERTAD.— R.: El retrato de Dorian Gray, Traición de mujer, Una mujer decente y Noticiarios.

LO CASTILLO — V. y N.: El Niño en llamas y Noticiarios.

LUX.— R. de 11 horas: El pistolero invencible y Noticiarios.

MAIPO.— R.: Hombre hasta el fin y Cada bala una vida.

MARCONI.— R.: La francesita apasionada y Agregados.

METRO.— M., V. y N.: Sed de vivir y Noticiarios.

MIAMI.— R.: Grito de Aguila y Noticiarios.

MIRAFLORES. — R.: Toque de tambores, Centauros argentinos y chilenos, Historia del Cinemascope y otras películas.

MINERVA.— R.: La fuerza del deseo y Agregados.

MISTRAL.— R.: Los cuatro desconocidos, La mujer del gangster y Mambo.

MONUMENTAL.— R.: Mujer sin pasaporte, O'Cangaceiro, Kim de la India y Serial.

MODERNO. — R.: Celda 2455, Pabellón de la muerte, La calle sin ley y El espía espiado.

NACIONAL.— R.: Mi vida por la tuya, Mi adorable chiquilla y Magia negra.

NORMANDIE.— R.: Amantes del río Tajo y Escalera de servicio.

NOVEDADES.— R.: Hienas humanas, La venganza del corsario y Noticiarios.

O'HIGGINS.— R.: Los ojos dejan huellas, La última avanzada y Mi cara mitad.

ORIENTE.— M., V. y N.: Antes del diluvio y El pecado de Julia.

PACIFICO.— M., V. y N.: La luz de enfrente y Noticiarios.

PRAT.— R.: Todo un héroe, La indeseable y El señor bandolero.

PALACE OVALLE.— R.: El mundo de los animales, Bamboleo del Rock and Roll y El robo del siglo.

PLAZA.— M., V. S. y N.: La luz de enfrente y Noticiarios.

PEDRO DE VALDIVIA.— V. y N.: El gran galán y La pícara de París.

PORTUGAL.— R.: Sinfonía pastoral El señor del bolero y Todo un héroe.

REAL.— M., V. y N.: El caso de los venenos y Noticiarios.

RECOLETA.— R.: Tres melodías de amor, Que seas feliz y Torrente de oro.

REGINA.— V. y N.: Madres culpables y Batalla atómica.

REPUBLICA.— R.: Juegos prohibidos y Adorables criaturas.

REX.— M., V. y N.: Himno de batalla y Noticiarios.

RITZ.— C. de 15 horas: Locura de verano.

RIALTO.— R.: Veracruz e Idolos de Ebano.

RIVIERA.— R.: Tragedia submarina y Noticiarios.

ROXY.— R.: El paso de la cañada y Noticiarios.

ROMA. — R.: Madreselva y El abuelo.

SAN ANTONIO.— R.: Semilla de maldad, Noticiarios y Agregados.

SANTA LUCIA.— M., V., S. y N. Un tigre en el cielo.

SANTIAGO. — M., V., S. y N. Pecadora sin culpa.

SAN MIGUEL.— R.: La mujer del río, Cadáveres atómicos y La mujer X.

SAN MARTIN.— R.: Para atrapar al ladrón y Noticiarios.

SAO PAULO.— R.: Rififí entre los hombres y Noticiarios.

SANTA ROSA.— R.: El robo del siglo, Locura pasional y La mujer de dos caras.

SEPTIEMBRE.— R.: Hombre hasta el fin y Cada bala una vida.

SELECTA.— R.: Fuga hacia la muerte, La mujer serpiente y Carrera de hidalgos.

SUR.— R.: El conquistador de la Mongolia y Agregados.

VALENCIA.— R.: Para siempre amor mío, Que seas feliz y Torrente de oro.

VERDI.— R.: Te quiero siempre y Rasputín.

VICTORIA.— V.: Ballet Nacional Chileno, Coppelia.

VIENA.— R.: El martes trágico, Salto al infierno y Amor en cuatro tiempos.

WINDSOR.— M., V., S. y N.: El Cadillac de puro oro y Agregados.

YORK.— R.: Miedo y rencor, y Agregados.

CINES COMUNALES

MUNICIPAL (San Bernardo) — R.: La faraona y Amoríos de un reina.

NACIONAL (Puente Alto).— R El vendedor de mujeres y Juventu divino tesoro.

PALERMO (Puente Alto) — R Hansel y Gretel y Puerta de escape.

PLAZA (Puente Alto) — R.: L que el cielo nos dá, Cara a la muerte y Noticiarios.

TALAGANTE. — V. y N.: Hay Ángeles con espuelas y Agregados.

PEÑA DEL CARIBE

AMELITA VARGAS, la tumultuosa vedette de la compañía revisteril del Bim Bam Bum. La graciosa revista "Los brazos de Euridice y las piernas de Amelia" vive, en el escenario del Opera, sus últimos días, ya que a fin de presentar a los nuevos elementos contratados por Buddy Day en el extranjero, se estrenará un nuevo título en los primeros días del mes venidero.

Organización Teatral informa sus programas

"**TIERRA DE LOS** faraones", de la Warner Bros, en cinemascope y Warnercolor, será el estreno que ofrecerá hoy el Baquedano. En el programa veremos, además, "El guardián enmascarado".

SIN LUGAR a dudas Pedro Infante gozaba de gran simpatía dentro del público femenino. "El inocente", la póstuma producción del malogrado actor, se exhibe en su segunda semana en el Cinelandia.

"**AL ESTE DEL** Paraíso", con James Dean, se anuncia para mañana en el Portugal, junto a "Noche y día".

Presentación estilizada y moderna ofrecerá la Compañía de Zarzuelas

"Premiere" se efectuará el viernes en el SATCH

Dentro de pocos días, las melodiosas notas y pegadizos estribillos de la zarzuela española, volverán a oírse en nuestra ciudad desde la sala del Teatro Satch, a cargo del seleccionado conjunto reunido por Manuel Abad en Buenos Aires. Un plantel de prestigiosos cantantes y actores, un bien afiatado coro, una disciplinada orquesta presentados en un moderno y estilizado marco escénico, harán las delicias del público de nuestra ciudad, aplaudiendo un género de espectáculo que no ve desde ya 9 años, y que gracias al extraordinario esfuerzo de los directivos del Teatro Satch, se ha podido conseguir para una temporada, que dado los antecedentes se estima será brillante en todos los aspectos.

JESUS MORGADO, célebre bajo, cantante del elenco de zarzuelas de Manuel Abad, cuya temporada en el Satch se iniciará el 31 del presente mes, con la divulgada obra "Luisa Fernanda".

Cine: estrenos de mañana

"RICARDO III".— La prensa mundial no ha escatimado frases de elogio para la producción "Ricardo III", que fue realizada en los estudios de London Films y que según las críticas está considerada como la más ajustada versión de la obra homónima de W. Shakespeare, el máximo bardo británico. En el reparto figura lo más selecto y de mayor brillo en el firmamento del cine inglés, tales como Sir Laurence Olivier, Sir Cedric Hardwicke, Sir John Gielgud y Claire Bloom, la recordada intérprete de "Candilejas".

Este film será estrenado mañana, en las tres funciones de la sala Windsor.

"EL HOMBRE DEL BRAZO DE ORO".— Kim Novak y Eleanor Parker, figuran en los papeles estelares de "El hombre del brazo de oro", que se estrena mañana en los cines Central, Santa Lucía y Cervantes, en una distribución del sello Artistas Unidos.

"QUE SIGA EL ROCK AND ROLL". — La danza discolante que ha venido a revolucionar a las juventudes actuales tiene su expresión máxima en la producción cinematográfica, "Que siga el rock and roll", que Cinematográfica Selman estrenará mañana en el teatro Real. Dos horas de espectáculo enardecedor, con música alegre, y danzas fantásticas, con la participación de los más cotizados conjuntos orquestales de los Estados Unidos, esta película.

ELLA, SU MARIDO... Y LA OTRA

Ella (Pury Durante), El (Manuel Poblete) y la otra punta del triángulo (la bella Orietta Escames) en una escena del suspenso "La muerte vino a cenar", que está dando en el Marú el talentoso actor chileno Américo Vargas. Mientras Pury liba la amarga copa de su decepción, Orietta, triunfante, alza la del rubio champagne. Y como suele siempre suceder en estos casos, Manuel Poblete, el marido, parece presa de la indecisión.

SATCH
SAN DIEGO 246
FONO 89350
PRESENTA
A LA GRAN COMPAÑIA LIRICA
DE ZARZUELAS ESPAÑOLAS
MANUEL ABAD
CON UN EXCEPCIONAL ELENCO
DE EXTRAORDINARIOS CANTANTES
Y PRIMERISIMAS FIGURAS
Hoy Debut
CON LA HERMOSA E INOLVIDABLE
ZARZUELA
LUISA FERNANDA
LIBRO DE F. ROMERO y G. F. SHAW
MUSICA DE F. MORENO TORROBA
GRAN ACONTECIMIENTO
ARTISTICO

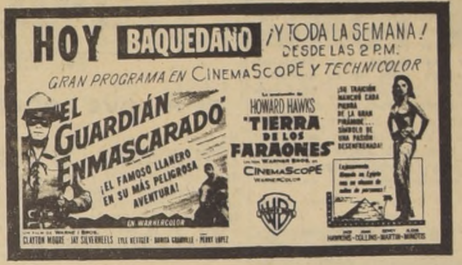

HOY BAQUEDANO ¡Y TODA LA SEMANA!
DESDE LAS 2 P.M.
GRAN PROGRAMA EN CINEMASCOPE Y TECHNICOLOR
EL GUARDIAN ENMASCARADO
¡EL FAMOSO LLANERO EN SU MAS PELIGROSA AVENTURA!
EN WARNERCOLOR
CLAYTON MOORE · JAY SILVERHEELS
HOWARD HAWKS
"TIERRA DE LOS FARAONES"
CINEMASCOPE
WARNERCOLOR

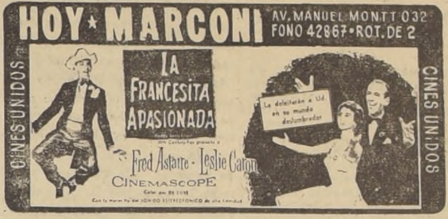

HOY ★ MARCONI AV. MANUEL MONTT 032
FONO 42867 • ROT. DE 2
CINES UNIDOS
LA FRANCESITA APASIONADA
Fred Astaire - Leslie Caron
CINEMASCOPE
Le deleitarán a Ud. en su mundo deslumbrador

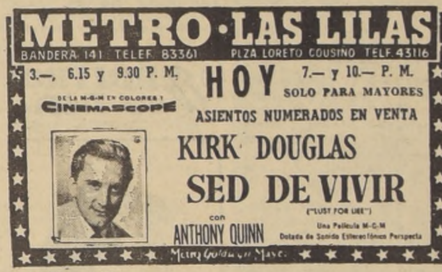

METRO · LAS LILAS
BANDERA 141 TELEF. 83361
PLZA LORETO COUSIÑO TELEF. 43116
3.—, 6.15 y 9.30 P. M.
HOY 7.— y 10.— P. M.
SOLO PARA MAYORES
DE LA M-G-M EN COLORES Y CINEMASCOPE
ASIENTOS NUMERADOS EN VENTA
KIRK DOUGLAS
SED DE VIVIR
("LUST FOR LIFE")
con
ANTHONY QUINN
Una Película M-G-M
Dotada de Sonido Estereofónico Perspecta
Metro Goldwyn Mayer

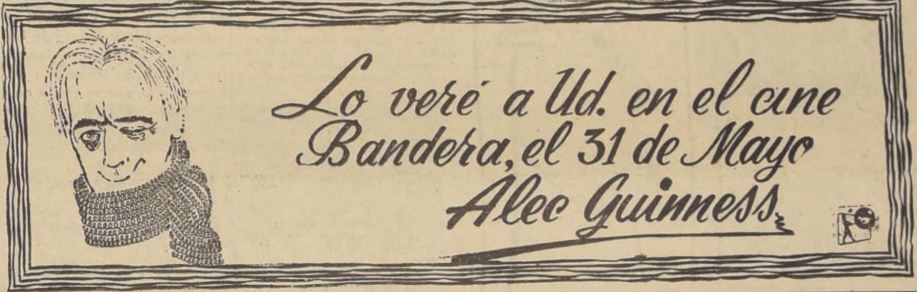

Lo veré a Ud. en el cine
Bandera, el 31 de Mayo
Alec Guinness

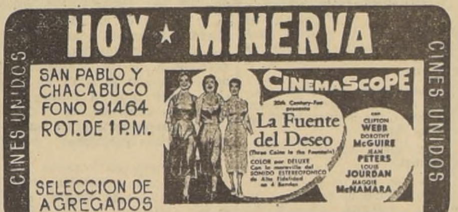

HOY ★ MINERVA
SAN PABLO Y CHACABUCO
FONO 91464
ROT. DE 1 P.M.
SELECCION DE AGREGADOS
CINES UNIDOS
CINEMASCOPE
La Fuente del Deseo
CLIFTON WEBB
DOROTHY McGUIRE
JEAN PETERS
LOUIS JOURDAN
MAGGIE McNAMARA

INSTITUTO DE EXTENSION MUSICAL
UNIVERSIDAD DE CHILE

RECITAL DEL UNICO CONCERTISTA DE BANDONEON EN EL MUNDO

ALEJANDRO BARLETTA

LUNES 27 DE MAYO A LAS 19 HORAS

TEATRO ANTONIO VARAS

PROGRAMA:

JOHANN PACHELBEL.— Aria Sebaldina con variaciones.
DIETRICH BUXTEHUDE.— Canzonetta.
JUAN S. BACH.— Preludio y Fuga en Fa Mayor, en La Menor y en Do Mayor.
W. A. MOZART.— Sonatina en Re Mayor.
SERGIO PROKOFIEFF.— Visión Fugitiva del Op. 22.
BELA BARTOK.— Tres Danzas Rumanas.
ALEJANDRO BARLETTA.— Suite Infantil N.o 1 para bandoneón.
VIRTU MARAGNO.— Preludio y Fuga para bandoneón.
JUAN ORREGO SALAS.— Pequeña Suite para bandoneón.

PRECIOS:		
Platea Baja	$	500.—
Platea Alta		400.—

ENTRADAS EN VENTA EN BOLETERIA

HOY · DANTE PLAZA ÑUÑOA FONO 494359
3.30 • 6.45 y 9.45 P.M.
Se inicia el FESTIVAL M-G-M DE PELICULAS FAVORITAS
¡LA MAS HERMOSA HISTORIA DE AMOR QUE SE HA ESCRITO!
Mujercitas
JUNE ALLYSON · PETER LAWFORD
MARGARET O'BRIEN
ELIZABETH TAYLOR · JANET LEIGH
ROSSANO BRAZZI · MARY ASTOR
EN TECHNICOLOR (MENORES)
Mañana Martes 28 "LILI" EN TECHNICOLOR
Miércoles 29 "LOS VERDES AÑOS"
Jueves 30 "EL DESPERTAR" TECHNICOLOR
Viernes 31 "LA DAMA DE LAS CAMELIAS"
Sábado 1.º "LAS MINAS DEL REY SALOMON" TECHNICOLOR
Domingo 2 "EL GRAN CARUSO" TECHNICOLOR
LOCALIDADES NUMERADAS EN VENTA PARA HOY Y TODOS LOS DIAS
Los grandes éxitos M-G-M del pasado ahora más grandes en METROSCOPE
con SONIDO ESTEREOFONICO PERSPECTA
METRO Goldwyn MAYER

ORQUESTA FILARMONICA DE CHILE

2.o CONCIERTO DE ABONO

Director: TEODORO FUCHS
Solista: EDOUARD SIENKIEWICZ

PROGRAMA:

Anton von Webern:
Concierto para nueve instrumentos. (Primera audición)

Saint-Saens:
Concierto para violoncello y orquesta.

Schumann:
Sinfonía Primera "La Primavera". (Primera audición)

Mañana 28 de mayo, 19 horas
ENTRADAS en VENTA en BOLETERIA

Teatro Municipal

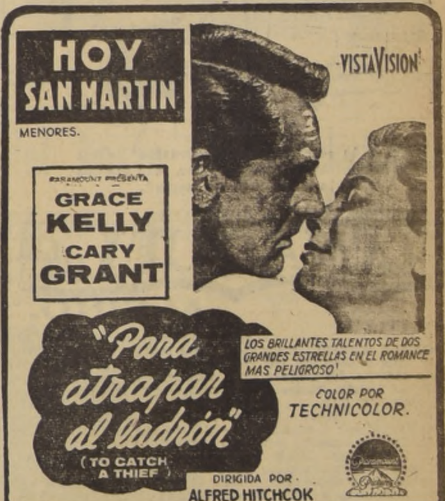

HOY SAN MARTIN
MENORES.
PARAMOUNT PRESENTA
GRACE KELLY
CARY GRANT
"Para atrapar al ladrón"
(TO CATCH A THIEF)
VISTAVISION
LOS BRILLANTES TALENTOS DE DOS GRANDES ESTRELLAS EN EL ROMANCE MAS PELIGROSO!
COLOR POR TECHNICOLOR.
DIRIGIDA POR ALFRED HITCHCOK

INSTITUTO DE EXTENSION MUSICAL
UNIVERSIDAD DE CHILE

BALLET NACIONAL CHILENO

ERNST UTHOFF

HOY FUNCION POPULAR A LAS 19 HRS., CON CINTA MAGNETICA

TEATRO VICTORIA

COPPELIA	ALOTRIA
Delibes-Uthoff	Strauss-Uthoff

PRECIOS:		
Preferencia	$	400.—
Platea y Platea Alta		200.—
Balcón		100.—

ENTRADAS EN VENTA EN BOLETERIA

---

teatro L'atelier HUERFANOS 714
VERMOUTH 7 P.M.
HOY
CUARTA SEMANA
La reciedumbre campesina en
"DOÑA TIERRA"
de FERNANDO CUADRA
con
SARA SHARIM
SUSANA VIEIRA
MIREYA VELIZ
CHELA HIDALGO
ENRIQUE MADIGNAT
CELINO HERNANDEZ
FERNANDO MONTENEGRO

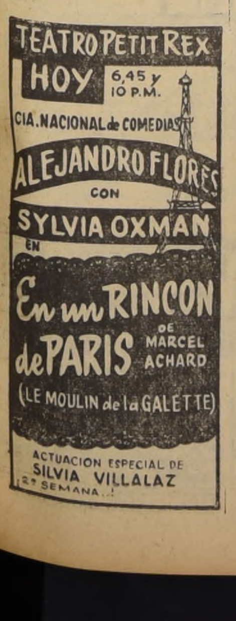

TEATRO PETIT REX
HOY 6,45 y 10 P.M.
CIA. NACIONAL de COMEDIAS
ALEJANDRO FLORES
CON
SYLVIA OXMAN
EN
En un RINCON de PARIS
DE MARCEL ACHARD
(LE MOULIN de la GALETTE)
ACTUACION ESPECIAL DE
SILVIA VILLALAZ
2ª SEMANA..!

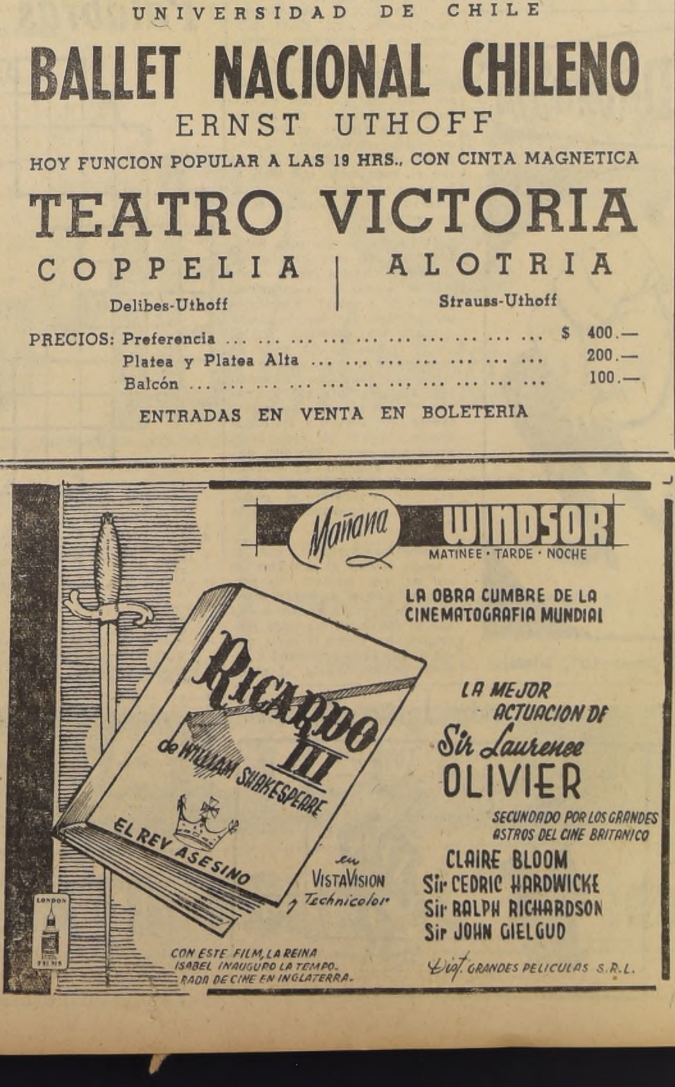

Mañana WINDSOR
MATINEE · TARDE · NOCHE
LA OBRA CUMBRE DE LA CINEMATOGRAFIA MUNDIAL
RICARDO III de WILLIAM SHAKESPEARE
EL REY ASESINO
en VistaVision y Technicolor
LA MEJOR ACTUACION DE
Sir Laurence OLIVIER
SECUNDADO POR LOS GRANDES ASTROS DEL CINE BRITANICO
CLAIRE BLOOM
Sir CEDRIC HARDWICKE
Sir RALPH RICHARDSON
Sir JOHN GIELGUD
CON ESTE FILM, LA REINA ISABEL INAUGURO LA TEMPORADA DE CINE EN INGLATERRA.
Dist. GRANDES PELICULAS S.R.L.

HOY · MIRAFLORES
WARNER BROS. PRESENTA
ALAN LADD
EN
"TOQUE DE TAMBOR"
CINEMASCOPE
y MAGNIFICO
Programa
DE CORTOS
en COLOR
★ ★

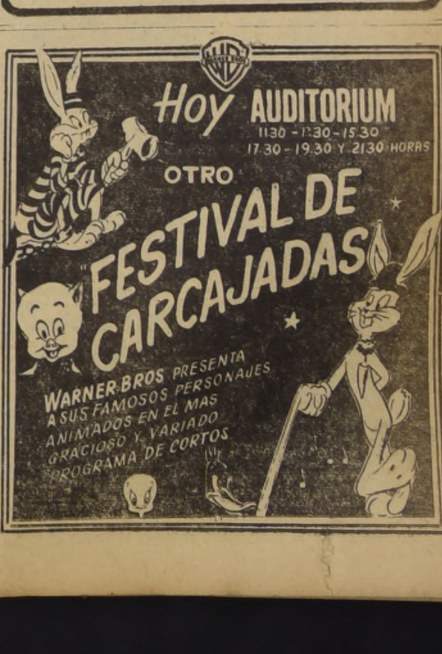

Hoy AUDITORIUM
11.30 - 13.30 - 15.30
17.30 - 19.30 Y 21.30 HORAS
OTRO
FESTIVAL DE CARCAJADAS
WARNER BROS PRESENTA A SUS FAMOSOS PERSONAJES ANIMADOS EN EL MAS GRACIOSO Y VARIADO PROGRAMA DE CORTOS

ULTIMA PAGINA DE ESTA EDICION
Edición de 20 páginas.— Precio $ 30 —

LA NACION

LUNES 27 DE MAYO DE 1957
SANTIAGO DE CHILE

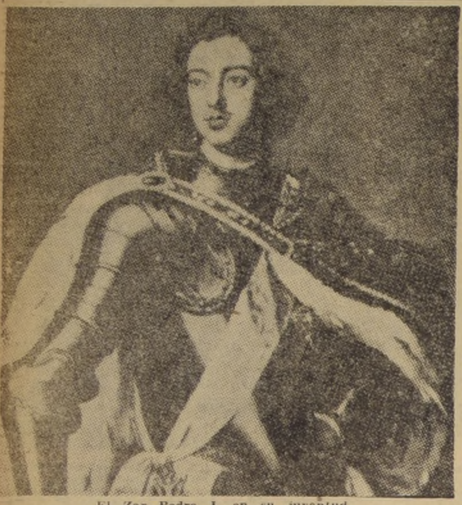

El Zar Pedro I, en su juventud.

Pedro I, el Grande, civilizador de Rusia

Pedro el Grande, que había estudiado en el extranjero, emprendió la tarea gigantesca de civilizar Rusia.

Su primer paso fue hacer una capital, San Petersburgo, que le diera vista a Europa.

El, personalmente, fue casado en primeras nupcias con la pobre Eudoxia, a la cual con toda maldad repudió y la encerró en un convento. Naturalmente que Eudoxia no era tan tonta, y encontró quién la consolara. El Zar la mataba de hambre y frío.

Antes de esto, casi por milagro, porque el civilizador sólo se complacía entre sus soldados y marinos, le dio un hijo, Alexis.

Mientras tanto, le dio de puntapiés a un cuñado y mandó matar a un pariente de su mujer.

A ella misma, en cuanto supo lo del muy justificado engaño con Glébov, la hizo azotar, mató a patadas a su hijo Alexis (de esta diligencia se encargó personalmente), y al consolador de Eudoxia lo hizo morir en medio de atroces suplicios.

El se había buscado una amiguita en el barrio alemán de San Petersburgo, una tal Anna Mons, que se hacía llamar Anna Mons de Sainte Croix, y se decía flamenca. Era la amiga del general Lefort, a quien dejó esperando sacarle plata a Pedro, operaciones todas muy difíciles, porque era sumamente avaro. Ella se entretenía en engañarlo con el sajón Konigsek, lo que Pedro supo al revisar personalmente los bolsillos del cadáver de éste, ahogado en un río. Naturalmente, su queridita las pagó con treinta otros inocentes, que fueron dejados por años en la cárcel, sin que nadie supiera jamás el motivo.

Luego descubre a una sociedad por acciones, ex sirvienta, que luego será Catalina I, la cual comparte con varios amigos. Pedro termina por quedarse con todas las acciones, en vista de que era económica y lavaba y aplanchaba como nadie, y termina por casarse con ella. El pasado es perdonado, naturalmente, lo que fue tal vez el único gesto de caballero del monarca.

Los parientes que tenía esta sirvienta, enaltecida en Rusia, eran: un cochero, un peón agrícola, una fulana que ejercía la más antigua de las profesiones femeninas en Revel, una esclava, la mujer de un zapatero remendón.

Pedro hace dar una pensión a todos, menos a la dama de Revel, colega de su mujer, a la que mete a la cárcel.

Este civilizador era epiléptico, cruel, despiadado; castigaba con la muerte pecadillos insignificantes, y sólo pensaba en la guerra para agrandar su Imperio.

No se puede negar que dejó una perdurable huella.

FEU FOLLET

Miscelánea instructiva

En Sao Paulo, Brasil, se está construyendo una enorme basilica dedicada al culto de la Virgen. Será uno de los edificios más grandes del mundo, con capacidad para 12.000 fieles sentados y 35.000 de pie. Frente al templo habrá una plaza con sitio para otras 400.000 personas. (ANSA).

Las fuentes medicinales en Francia produjeron en 1956 alrededor de mil millones de botellas de agua mineral, las que, puestas una tras otra, cubrirían la circunsferencia del mundo.

Tan alta como un edificio de once pisos, la más potente prensa para comprimir el aluminio ha entrado en servicio en Massachusetts. Su fuerza alcanza a 48.000 toneladas y es manejada con un operador.

La maraca, ese pequeño instrumento que tanto ritmo añade a las rumbas, era usada ya por los indios que poblaban América antes de su descubrimiento por Colón. Sus usos eran muy variados: como juguete de los niños o para implorar bendiciones de los dioses; también para alejar los malos espíritus y para marcar mejor el compás, igual que en nuestros días.

Israel, con una población judía de aproximadamente millón y medio, puede movilizar fácilmente 300.000 soldados adiestrados, lo que representa el 20 por ciento, o sea, el porcentaje más elevado del mundo.

La cantidad de cerveza consumida en el mundo el año pasado sería suficiente para llenar una bahía en la que pudiera flotar una escuadra compuesta de 89 acorazados de 45.000 toneladas cada uno.

La masa de los cometas, pese a sus enormes dimensiones, es en realidad muy exigua. Laplace calculó que la del cometa Level 1770 debía ser inferior a 1/5000 de la terrestre.

Efemérides de hoy

27 DE MAYO

1332.—El historiador árabe.
1564.—Muere Calvino.
1610.—El asesino de Enrique IV.
1703.—Fundación de San Petersburgo.
1772.—La gran adivina.
1792.—La guillotina.
1817.—Toma de Arauco.
1852.—Musset en la Academia.
1905.—Tsushima.
1931.—La ascención de Piccard.
1941.—Hundimiento del Bismarck.
1942.—Lídice.

EL HISTORIADOR ARABE.— Nace en Túnez Abú Zaid Abdurramán Bnu Jaldún, uno de los más grandes historiadores de la literatura árabe que formuló toda una filosofía de la historia musulmana, a pesar de tener un nombre largo como el de un compuesto químico.

MUERE CALVINO.— Moría Calvino un gran reformador religioso que tuvo su sede en Ginebra. Por desgracia su gran talento no le impidió ser desagradablemente fanático, e hizo quemar bárbaramente a Miguel Servet, lo que la ciudad recuerda como una vergüenza.

EL ASESINO DE ENRIQUE IV.— Es hoy un mal día para los fanáticos. Era ajusticiado Ravaillac, el asesino de Enrique IV.

FUNDACION DE SAN PETERSBURGO.— Pedro el Grande fundaba con fecha de hoy, San Petersburgo, cuyos planos había terminado el 16. En 1718 se procedió a pavimentar sus calles y darle alumbrado público como en París. El 1.o de septiembre de 1914 pasaba a llamarse Petrogrado y más tarde, con un total olvido de la historia y la tradición, los comunistas la llamarían Leningrado.

LA GRAN ADIVINA. — Nacía Adelaida Lenormand, adivina francesa que gozó de gran influencia durante la revolución y el Imperio. Se dice que ella vaticinó su porvenir al joven oficial que era Napoleón Buonaparte (estaba muy pobre y tenía que mantener a uno de sus hermanitos y sólo comían una vez al día). Peroraba esta mujer sobre todos los temas con gran omnisciencia, pero no pudo decirle a un cliente indiscreto cual era el logaritmo de 9.

LA GUILLOTINA. — Funciona por primera vez la guillotina, que fue ideada por el doctor Guillotin, como un método rápido y humanitario de quitar la vida a los criminales. Por esta vez se usó contra un ladrón. Luego devoraría lo mejor de Francia.

TOMA DE ARAUCO.— Era capturada la plaza fortificada de Arauco que servía de centro de abastecimientos a los realistas acantonados en Talcahuano. Las operaciones fueron audazmente ejecutadas por Freire y su lugarteniente Luis Ramírez de Arellano.

MUSSET A LA ACADEMIA. — El adolorido, lacrimeante y dipsomano Alfredo de Musset, autor de "Les Nuits", ingresaba a los 42 años de edad a la Academia Francesa. Para un país como Francia donde tanto se cultiva la ancianidad era una edad sumamente precoz para tal honor.

TSUSHIMA. — La escuadra rusa era deshecha por los japoneses en Tsushima, contra todo lo que el mundo esperaba. Todo el mundo que no supiera la larga travesía que habían hecho los barcos rusos que llegaron en muy mal estado y con sus tripulaciones desmoralizadas.

LA ASCENCION DE PICCARD.— El profesor Piccard bate su propio record al elevarse en globo a 16.000 metros de altura. De aquí nace el descubrimiento de la estratósfera.

HUNDIMIENTO DEL "BISMARCK". — La escuadra inglesa venga al "Hood" hundiendo al temible acorazado alemán de bolsillo "Bismarck".

LIDICE.— Empiezan a producirse las horribles represalias de Lídice que indignaron al mundo.

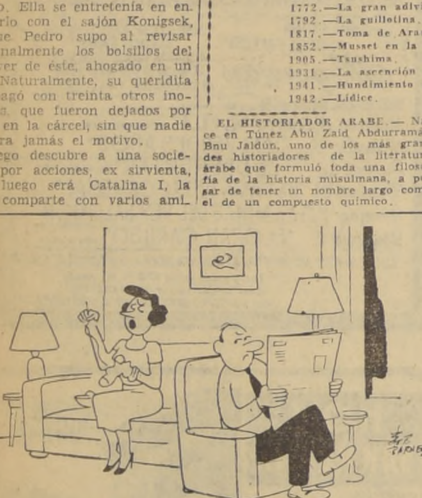

"Lee la sección "Objetos Perdidos" de los Avisos Económicos, para ver si alguien ha encontrado tu lengua".

El ANAQUEL de ALSINO.

"IA ORANA TAHITI", notas de un Viaje al Pacífico, por Enrique Bunster, 138 páginas, portada de Agustín Cardemil. Zig-Zag, 1956.

CON FOTOGRAFIAS originales del autor, y con prólogo de B. Subercaseaux, este libro, editado hace pocos meses, parece ponerse violentamente de actualidad. Nunca dejará de ser actual la noticia, breve o vasta, que se nos dé, de ese mundo extraño y sugestionante que son las islas del sur. Los "continentes" polinésicos significan permanente preocupación de artistas y cientistas. Muchas razones se imponen para ello. No está lejana la aventura de la balsa Kon-Tiki, y, en relación con los misteriosos archipiélagos, Chile está actuando en forma brillante, considerada la intervención de nuestra Armada en el caso inmediato de la balsa "Tahiti-Nui". Es esto lo que aviva el interés por estas páginas fervientes de Enrique Bunster. Hombre acomodado a la aventura, su libro "Ia Orana Tahiti" no es una serie más de capítulos en su ya amplia labor de observador y creador. Es algo más: es un documento más que amable; es una exaltación cariñosa de un clima y de una humanidad a la cual Bunster quiere hermanar nuestro ambiente y nuestra condición espiritual. Todo se le ofrece a Bunster para amar una tierra extraña, con la misma intensidad con que ama a Chile. Así, para hacer más entrañable su amor y su pasión de viajero, no escatima recursos que le permitan establecer nexos entre las exóticas tierras polinésicas y nuestra "larga y angosta faja litoral". A hora, en los instantes en que la heroica travesía marítima de la "Tahiti-Nui" toca a su fin, vale mucho la pena recordar el libro de Enrique Bunster, puesto que sus observaciones están muy bien ligadas al gran albur oceánico.

—oOo—

"LAS LEYENDAS DEL HOMBRE", novelas, por Juan Donoso, portada de Daniel Marshall, 303 páginas, Zig-Zag.

NO SE ENTIENDE, muchas veces, la abrumadora soledad que rodea a ciertos libros. Poco se habló de estas "Leyendas del Hombre", de Juan Donoso. ¿Por qué? Son asuntos un tanto misteriosos. ¡Gran libro, sin embargo! El tiempo no pasará por él. Bastaría la novela "Tierra en Celo" o "El Roante", o "El Organillero", para asombrarse del grado de humanidad que un escritor joven de Chile ha alcanzado en la interpretación de sus personajes. Siempre hubo en Juan Donoso un sentido profundo para decir lo que ha visto, imaginado y sentido. Le ha impulsado una fuerza agreste y primitiva, y de aquí, bien pudiera derivar lo que en él hay de criollista. No obstante, su libro no tuvo la audacia y resonancia que se merecía y se merece. En "Las Leyendas del Hombre" hay una vibración de vida difícil de fijar en la literatura. La tierra y el hombre, en eterna confluencia e intercambio, se baten aquí en expectantes circunstancias. Mucho de miseria humana, mucho de ilusión, mucho de desencanto, pero una porción anchurosa de fé pueblan este libro muchas veces tremante y siempre hondamente tierno, escrito al estilo de esas obras destinadas a permanecer por encima de los deliberados olvidos. Y es que estas novelas breves, más que "leyendas", son trasuntos de la más cruda realidad, y versiones puras y estremecidas, de lo que pudiera llamarse el origen de toda esperanza.

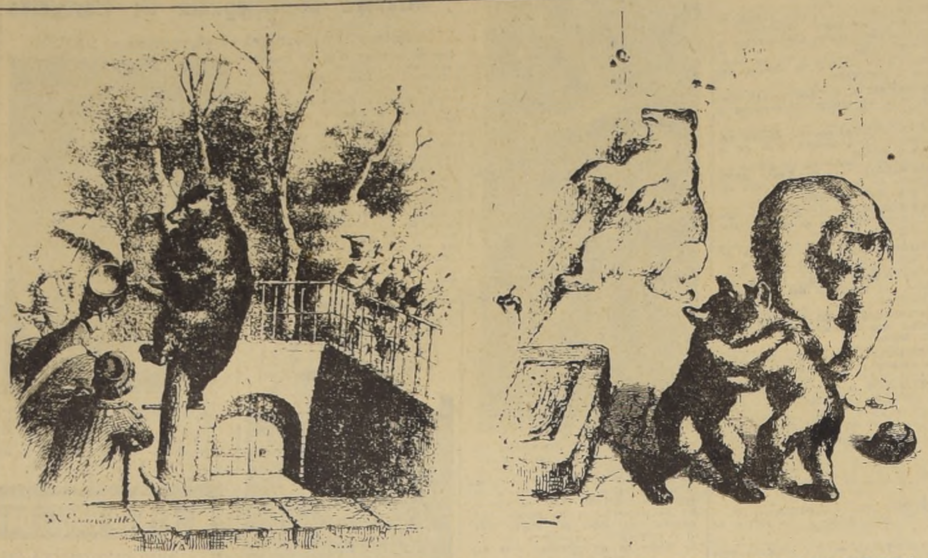

EL PARQUE ZOOLOGICO DE PARIS NACIO CON LA REVOLUCION FRANCESA

He aquí dos aspectos del Foso de los Osos del Museo de Historia Natural de París, en 1845, según los grabados de la época. Antes de la Revolución Francesa existía allí el "Jardín del Rey", fundado por Luis XIII y consagrado al estudio de las ciencias de la naturaleza, particularmente a la botánica. El sabio Buffon trabajó allí durante medio siglo. En 1793 se enriqueció el jardín con una colección de fieras, cuando Bernardino de Saint Pierre —autor de la novela romántica "Pablo y Virginia"— obtuvo que se salvara de la destrucción la Casa de Animales, de propiedad de los Reyes de Francia, instalada en los dominios regios de Versalles. En ese entonces no quedaban de la espléndida y salvaje cohorte animal, sino una "cuaga" (especie de caballo cebrado), un "bubal" (pequeño buey con algo de ciervo y de gacela), una paloma de penacho, un rinoceronte de la India y un león del Senegal. Este último tenía como compañero y amigo a un perrillo que le acompañó a París, a su nueva residencia. Estos cinco supervivientes de la tormenta revolucionaria fueron los primeros inquilinos del Museo de Historia Natural, que reemplazó al "Jardín del Rey". El Parque Zoológico de Vincennes se creó en 1935.

El ROSTRO del DIA

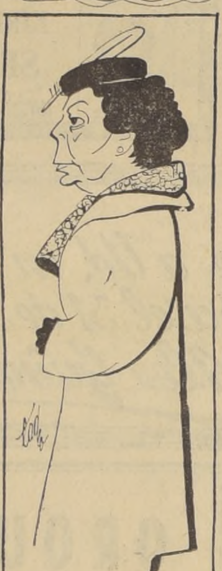

MARIA TERESA DEL CANTO, Alcaldesa de Santiago, quien preside, hoy en la mañana, la inauguración de la Sexta Conferencia Nacional de Municipalidades.

Anécdotas

LA PANADERIA DE DON PIO

Hace ya muchos años, Pío Baroja tuvo, en Madrid, una panadería. Amigo de la técnica, compró para su industria una amasadora eléctrica, la primera que se utilizaba en España.

Hasta entonces, las amasadoras se movían por tracción animal, y el Ayuntamiento obligaba a los dueños de las panaderías a que, entre las instalaciones, se contara con una cuadra para el ganado.

Cuando se presentaron en el Ayuntamiento los planos para la nueva instalación, en los que, lógicamente, no estaba la habitual cuadra, el empleado municipal le dijo a Baroja que aquellos planos no eran correctos, porque faltaba el local adecuado para los animales.

—Pero si no utilizo en mi negocio ningún animal —respondió el escritor, fallecido hace poco tiempo.

—No importa, hay que cumplir las ordenanzas municipales. Ponga usted una cuadra y en ella, si quiere, meta el motor.

—oOo—

SAMUEL GOLDWYN Y EL MENSAJE

Andaba Samuel Goldwyn a caza de un argumento de película para Bob Hope, cuando lo llamó por teléfono un conocido escritor de Hollywood.

—Tengo una comedia estupenda —decía el escritor con entusiasmo—. Es la obra ideal para Bob Hope.

—Muy bien, muy bien —repuso Goldwyn.

—No sólo es una gran comedia —prosiguió el escritor—, sino que contiene, además, un gran mensaje.

—¿Un mensaje? —repitió Goldwyn—. Sólo le compraría la comedia. El mensaje véndaselo al Presidente.

Diablillos y Diabluras

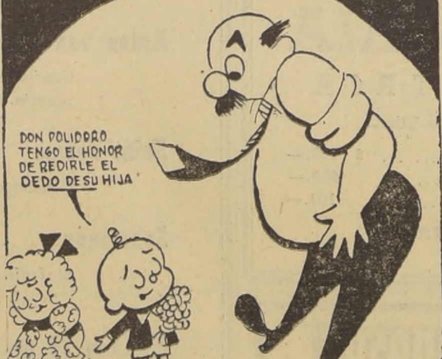
DON POLIDORO TENGO EL HONOR DE REDIRLE EL DEDO DE SU HIJA

(De "El Comercio", Lima).

El cine al aire libre para los automovilistas

ROMA.— (ANSA).— Un día haremos muchas cosas sin descender del automóvil. En los Estados Unidos, el sistema del "drive-in" se ha difundido de tal manera, que la gente no sólo va al cine sin bajar del coche, sino que en muchas regiones existen negocios donde se puede comprar de todo con sólo sacar la mano por la ventanilla. También existen bancos especialmente equipos a "drive-in" y en el Estado de California, un sacerdote, pensando en la salvación de las almas de los automovilistas, ha organizado una iglesia en la que se puede asistir a todas sus ceremonias quedándose uno a bordo del Cadillac o del Crysler.

En los Estados Unidos, el cine para automovilistas ha tenido tan rápido y grande éxito, que contra los poquísimos locales existentes en 1956 (unos ciento cincuenta), actualmente se cuentan más de 4.600 y nadie puede afirmar cuántos más se abrirán el año que viene. La fórmula ha tenido franco éxito, y quizás es gracias a esta nueva e ingeniosa solución que los cinematógrafos han podido defenderse de la competencia de la televisión. Si la TV ha hecho cerrar muchos locales en las zonas céntricas, el "drive-in" ha hecho abrir otros tantos en las zonas periféricas.

El "cine-arena" puede ir también con excelentes resultados en las más grandes ciudades italianas, como Roma, Nápoles y Milán. Y es precisamente en la primera de ellas donde el verano próximo funcionará el primero de los cines al aire libre que se instalarán en Italia. Estará ubicado en Castelfusano, cuya playa presenta una inmejorable conformación como para que todos puedan seguir atentamente el espectáculo, sin que la visión sea obstruída por otros coches. Para la transmisión del sonido, habrá una red de pequeños y eficientes altoparlantes de volumen regulable, que se colocarán en cada coche que llega al lugar, y que estarán conectados, mediante largos cables, al equipo central sonoro.

El amplio recinto, cuya habilitación como cine ha sido ya autorizada, tendrá fáciles caminos de acceso, y su capacidad ascenderá a unos setecientos automóviles, que podrán llegar o partir sin molestar a los otros, gracias a una serie de caminos de acceso y rampas excéntricas. Asimismo, se instalará a un costado un "auditorium" cubierto, para los espectadores que lleguen a pie o que deseen seguir el espectáculo desde más cerca. También habrá una estación de servicio, donde se podrá hacer lavar, engrasar o reparar el coche, mientras su propietario sigue la función.

Entre las ventajas que se asignan al cine al aire libre, es que en todo momento la permanencia en el automóvil mantiene un poco de esa intimidad que se pierde en las salas convencionales. Como le decía una estudiante norteamericana a un joven de Vía Veneto, al explicarle el asunto, "uno se siente como si estuviese siempre en la última fila..."

Se dijo acerca del Error

Errar es humano; perdonar divino.— ALEXANDER POPE

El hombre que no com errores, generalmente no ha nada.— EDWARD J. PHELP

La cuestión estriba no en evitar el error, sino en canzar masas inmensas de verdad.— CARLYLE.

Todos los mortales yerran.— SOFOCLES.

El hombre está hecho para error. Este entra en su esp con toda naturalidad; en que para descubrir unas tas verdades se requiere el grande esfuerzo.— FEDER EL GRANDE.

Errar es humano (Huma est errare).— SENECA.

La principal causa de errores humanos puede en trarse en los prejuicios rec dos en la infancia.— DES CARTES.

El hombre se precipita en el error con más rapidez que los ríos corren hacia el mar.— VOLTAIRE.

A veces podemos aprender más de los errores de un hombre que de sus virtudes.— LONGFELLOW.

Un error común se convierte en ley (Communis error facit jus).— MAXIMA LEGAL.

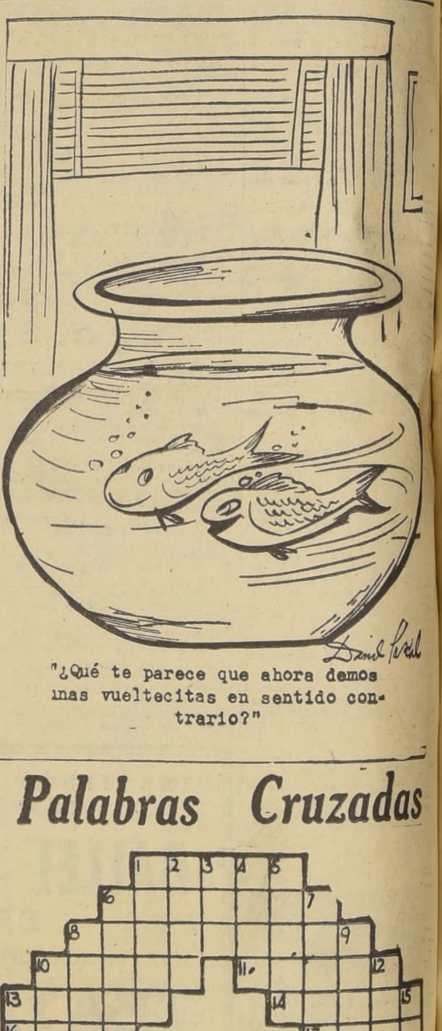

¿Qué te parece que ahora demos unas vueltecitas en sentido contrario?"

Palabras Cruzadas

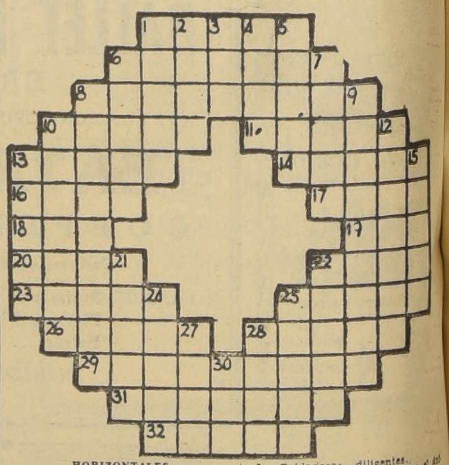

HORIZONTALES

1.—Cerebros.
6.—Substancia dura y compacta de los árboles (plural).
8.—Reina legendaria de Asiria y Babilonia.
10.—Arbusto de la familia de las rosáceas.
11.—Dádivas, regalos.
13.—Vigilar.
14.—Que no están enfermos.
16.—Comarca de Oriente, donde mandó Salomón a buscar oro.
17.—Porción de tierra rodeada de agua.
18.—Ave fabulosa.
19.—Río de Francia, afluente del Ródano.
20.—Pastor de Frigia que cantó a Cibeles (mitología).
22.—Relación de lo tratado en una junta.
23.—Hojalatas.
25.—Indoeuropeos.
26.—Claros.
28.—Paredes, tapias.
29.—Embarcación filipina.
31.—Andrajosas.
32.—Terreno donde se ha de edificar.

VERTICALES

1.—Una de las Bisayas (Filipinas).
—Concejal.
—Concejal.
—Naturaleza, esencia.
—Rozad.
—Isla griega del Archipiélago.
—Arrancar el pelo con las manos.
7.—Península montañosa de Arabia.
8.—Cuidadosas, diligentes.
9.—Emoción que produce en el ánimo un suceso.
10.—Rebatir, destruir con argumentos.
12.—Acostumbrados, habituales.
13.—Relativo al coro.
15.—Curas, devuelves la salud.
21.—Sazonar con sal.
22.—Lo que se da por prenda y señal de algún contrato.
24.—Unicos en su especie.
25.—Levantar o subir a alguien.
27.—Situado.
28.—Sacrificio que hace el sacerdote en el altar.
30.—Astro rey.

El PUZZLE DE AYER

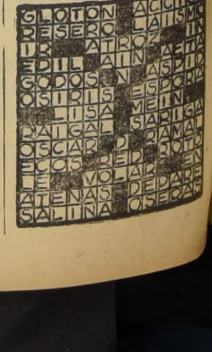

CICUTA

por Jorge Palacio

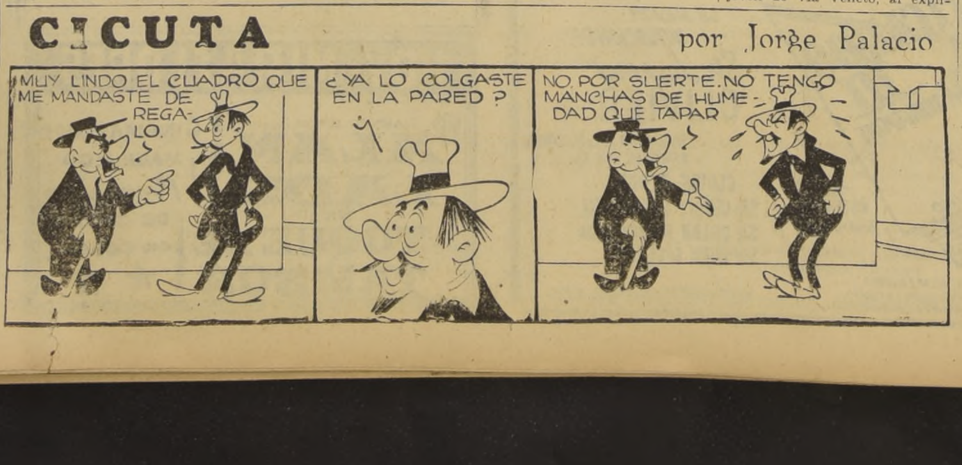
MUY LINDO EL CUADRO QUE ME MANDASTE DE REGALO.
¿YA LO COLGASTE EN LA PARED?
NO POR SUERTE. NO TENGO MANCHAS DE HUMEDAD QUE TAPAR